

มยพ. 1101-64 ถึง มยพ. 1106-64

มาตรฐานกำหนดคุณสมบัติเฉพาะ
ของวัสดุในงานโครงสร้างอาคาร



กรมโยธาธิการและผังเมือง
กระทรวงมหาดไทย
พ.ศ. 2564



**มาตรฐานกำหนดคุณลักษณะเฉพาะ
ของวัสดุใช้งานโครงสร้างอาคาร
มยพ. 1101-64 ถึง มยพ. 1106-64**

กรมโยธาธิการและผังเมือง
กระทรวงมหาดไทย
พ.ศ. 2564

คำนำ

กรมโยธาธิการและผังเมืองซึ่งเป็นหน่วยงานที่มีภารกิจในการกำหนดมาตรฐานการก่อสร้างอาคาร ได้จัดทำมาตรฐานกำหนดคุณลักษณะเฉพาะของวัสดุใช้งานในโครงสร้างอาคารของกรมโยธาธิการและผังเมือง หรือ มยผ. 1101 ถึง 1106 เป็นมาตรฐานว่าด้วยการกำหนดคุณลักษณะเฉพาะ (Specifications) ของวัสดุหลักที่ใช้ในงานโครงสร้างอาคารประเภทต่าง ๆ ที่จัดทำขึ้นเพื่อให้หน่วยงานที่เกี่ยวข้องได้ถือปฏิบัติสำหรับการก่อสร้างอาคาร ให้มีความมั่นคงแข็งแรงและเป็นไปตามหลักวิชาการซึ่งมี จำนวน 6 มาตรฐาน ประกอบด้วย

- (1) มยผ. 1101 : มาตรฐานงานคอนกรีตและคอนกรีตเสริมเหล็ก
- (2) มยผ. 1102 : มาตรฐานงานคอนกรีตอัดแรง
- (3) มยผ. 1103 : มาตรฐานงานเหล็กเสริมคอนกรีต
- (4) มยผ. 1104 : มาตรฐานงานไม้
- (5) มยผ. 1105 : มาตรฐานงานฐานราก
- (6) มยผ. 1106 : มาตรฐานงานเสาเข็ม

โดยได้ออกเป็น มยผ. 1101 - 52 ถึง มยผ. 1106 - 52 ซึ่งหน่วยงานต่าง ๆ ได้นำมาตรฐานดังกล่าว ไปถือปฏิบัติอย่างแพร่หลายเป็นต้นมา โดยช่วงระยะเวลาที่ผ่านมาหน่วยงานต่าง ๆ ก็ได้มีข้อคิดเห็น และข้อเสนอแนะในการแก้ไขมาตรฐานในประเด็นที่พบว่าเป็นอุปสรรคต่อการปฏิบัติงาน ประกอบกับ ได้มีการพัฒนาวัสดุและผลิตภัณฑ์ในงานก่อสร้างชนิดใหม่ขึ้นมาอย่างต่อเนื่อง ซึ่งการนำวัสดุและผลิตภัณฑ์เหล่านี้มาใช้ ในงานก่อสร้างอาจไม่สอดคล้องกับข้อกำหนดในมาตรฐาน กรมโยธาธิการและผังเมืองจึงได้จัดตั้งคณะทำงานขึ้นเพื่อ ดำเนินการรวบรวมประเด็นปัญหาจากการใช้มาตรฐานดังกล่าว วัสดุและผลิตภัณฑ์งานก่อสร้างที่ได้มีการพัฒนาขึ้นมาใหม่และมีการใช้งานอย่างแพร่หลาย รวมถึงมาตรฐานผลิตภัณฑ์อุตสาหกรรม (มอก.) ที่ได้มีการแก้ไขปรับปรุงใหม่ เพื่อนำข้อมูลดังกล่าวมาปรับปรุงแก้ไขมาตรฐานให้มีความเหมาะสมกับสภาวะการณ์ ในปัจจุบัน เพื่อให้หน่วยงานต่าง ๆ สามารถนำไปใช้ปฏิบัติต่อไปได้

กรมโยธาธิการและผังเมืองหวังเป็นอย่างยิ่งว่า การปฏิบัติตามมาตรฐานกำหนดคุณลักษณะเฉพาะของ วัสดุใช้งานในโครงสร้างอาคาร หรือ มยผ. 1101 - 64 ถึง มยผ. 1106 - 64 นี้ จะทำให้การก่อสร้างอาคารใน ประเทศไทยมีความมั่นคงแข็งแรง อันจะนำมาซึ่งความปลอดภัยต่อชีวิตและทรัพย์สินของประชาชนมากยิ่งขึ้น

(นายพรพจน์ เพ็ญพาส)

อธิบดีกรมโยธาธิการและผังเมือง

คณะกรรมการเพื่อปรับปรุงแก้ไขมาตรฐานกำหนดคุณลักษณะเฉพาะของวัสดุ
ใช้ในงานโครงสร้างอาคาร มยผ. 1101-52 ถึง มยผ. 1106-52

ดร.เสถียร เจริญเหรียญ	วิศวกรใหญ่	ประธานคณะกรรมการ
นายสินิทธิ์ บุญสิทธิ์	ผู้อำนวยการสำนักควบคุมและตรวจสอบอาคาร	คณะกรรมการ
นายสุวพงษ์ ภูนาศพันธ์	ผู้อำนวยการสำนักสนับสนุนและพัฒนาตามผังเมือง	คณะกรรมการ
นายชัยยา เจริญธรรม	ผู้อำนวยการกองควบคุมการก่อสร้าง	คณะกรรมการ
นายอุทิศ รักสัจจะ	ผู้อำนวยการกองวิเคราะห์วิจัยและทดสอบวัสดุ	คณะกรรมการ
นายกนก สุจริตสัญญาชัย	สำนักวิศวกรรมโครงสร้างและงานระบบ	คณะกรรมการ
นายสุมล เกียงแก้ว	สำนักสนับสนุนและพัฒนาตามผังเมือง	คณะกรรมการ
นางพีชชา ทวีเลิศ	กองวิเคราะห์วิจัยและทดสอบวัสดุ	คณะกรรมการ
ดร.ธนิต ใจสะอาด	สำนักควบคุมและตรวจสอบอาคาร	คณะกรรมการ
		และเลขานุการ
นางสาวอดิษฐา สินศิลาเกตุ	สำนักวิศวกรรมโครงสร้างและงานระบบ	คณะกรรมการ
		และผู้ช่วยเลขานุการ
ดร.สุวัฒน์ งามจันทร์	สำนักควบคุมและตรวจสอบอาคาร	คณะกรรมการ
		และผู้ช่วยเลขานุการ
นายชานนท์ โตเบญจพร	สำนักควบคุมและตรวจสอบอาคาร	คณะกรรมการ
		และผู้ช่วยเลขานุการ

ISBN 974 -

สงวนลิขสิทธิ์ตามพระราชบัญญัติลิขสิทธิ์ พ.ศ. 2537

โดย สำนักควบคุมและตรวจสอบอาคาร

กรมโยธาธิการและผังเมือง

ถ.พระราม 6 แขวงพญาไท

เขตพญาไท กรุงเทพฯ 10400

โทร 0-2299-4329 โทรสาร 0-2299-4321

สารบัญ

	หน้าที่
มาตรฐานงานคอนกรีตและคอนกรีตเสริมเหล็ก (มยพ. 1101-64)	1
1. ขอบข่าย	1
2. นิยาม	1
3. มาตรฐานอ้างอิง	2
4. ข้อกำหนดสำหรับวัสดุก่อสร้าง	4
5. ข้อกำหนดในการก่อสร้าง	9
6. เอกสารอ้างอิง	31
มาตรฐานงานคอนกรีตอัดแรง (มยพ. 1102-64)	33
1. ขอบข่าย	33
2. นิยาม	33
3. มาตรฐานอ้างอิง	34
4. ข้อกำหนดสำหรับวัสดุก่อสร้าง	34
5. ข้อกำหนดสำหรับอุปกรณ์และเครื่องมือในการก่อสร้าง	40
6. ข้อกำหนดว่าด้วยหน่วยแรงที่ยอมรับได้และการสูญเสียของการอัดแรง	41
7. ข้อกำหนดในการก่อสร้าง	49
8. เอกสารอ้างอิง	52
มาตรฐานงานเหล็กเสริมคอนกรีต (มยพ. 1103-64)	53
1. ขอบข่าย	53
2. นิยาม	53
3. มาตรฐานอ้างอิง	54
4. ข้อกำหนดสำหรับเหล็กเสริมคอนกรีต	54
5. ข้อกำหนดในการก่อสร้าง	62
6. เอกสารอ้างอิง	72

สารบัญ (ต่อ)

	หน้าที่
มาตรฐานงานไม้ (มยผ. 1104-64)	73
1. ขอบข่าย	73
2. นิยาม	73
3. มาตรฐานอ้างอิง	74
4. ข้อกำหนดสำหรับวัสดุก่อสร้าง	74
5. การเก็บและส่งตัวอย่างไม้เพื่อทดสอบ	81
6. ข้อกำหนดในการก่อสร้าง	81
7. เกณฑ์ความคลาดเคลื่อน	82
8. เอกสารอ้างอิง	82
ผนวก ก: บัญชีรายชื่อไม้เนื้อแข็งมาตรฐาน	83
ผนวก ข: บัญชีรายชื่อไม้ที่เลื่อนขึ้นเป็นไม้เนื้อแข็งได้โดยการอบน้ำยาป้องกันรักษาเนื้อไม้	86
มาตรฐานงานฐานราก (มยผ. 1105-64)	89
1. ขอบข่าย	89
2. นิยาม	89
3. มาตรฐานอ้างอิง	89
4. ข้อกำหนดในการก่อสร้าง	90
5. เอกสารอ้างอิง	95
มาตรฐานงานเสาเข็ม (มยผ. 1106-64)	97
1. ขอบข่าย	97
2. นิยาม	97
3. มาตรฐานอ้างอิง	97
4. ข้อกำหนดสำหรับวัสดุก่อสร้าง	98
5. ข้อกำหนดในการก่อสร้าง	104
6. การทดสอบการรับน้ำหนักบรรทุกและความสมบูรณ์ของเสาเข็ม	111
7. เอกสารอ้างอิง	111
บพ. มยผ. 1106-1 รายงานการตอกเสาเข็ม	112
บพ. มยผ. 1106-1 รายงานการก่อสร้างเสาเข็มเจาะ	113

มาตรฐานงานคอนกรีตและคอนกรีตเสริมเหล็ก

1. ขอบข่าย

- 1.1 มาตรฐานนี้ครอบคลุมถึงงาน โครงสร้างของอาคารหรือสิ่งก่อสร้างทั่วไป เช่น บ้าน โรงเรียน คลังสินค้า กำแพงกันดิน และอาคารชลประทาน นอกจากแบบหรือรายการประกอบแบบเฉพาะงานจะระบุเป็นอย่างอื่น
- 1.2 งานคอนกรีตในมาตรฐานนี้จำกัดเฉพาะคอนกรีตมาตรฐานทั่วไป ทั้งประเภทเสริมเหล็กและไม่เสริมเหล็ก สำหรับคอนกรีตสมบัติพิเศษอื่นๆ เช่น คอนกรีตมวลเบา คอนกรีตไหลเข้าแบบง่าย คอนกรีตกำลังสูง หรือ คอนกรีตที่ไม่สามารถใช้วิธีการออกแบบส่วนผสมโดยวิธีธรรมดา มาตรฐานนี้อาจไม่ครอบคลุมสมบัติของ คอนกรีตดังกล่าวได้ทั้งหมด
- 1.3 มาตรฐานนี้ระบุไว้เพื่อให้การก่อสร้างอาคารและส่วนต่างๆ ของอาคารคอนกรีต อาคารคอนกรีตเสริมเหล็ก เป็นไปตามหลักวิชาการ เกิดความประหยัด มีความมั่นคงแข็งแรงและความคงทน
- 1.4 มาตรฐานนี้ใช้หน่วย SI (International System Units) เป็นหลัก และใช้ค่าการแปลงหน่วยของแรง 1 กิโลกรัมแรงเท่ากับ 10 นิวตัน

2. นิยาม

“การทดลองผสม” หมายถึง การทดสอบเพื่อให้ได้มาซึ่งปฏิกิริยาส่วนผสมของคอนกรีตที่มีสมบัติตามที่ต้องการ

“คอนกรีต” หมายถึง วัสดุที่ประกอบขึ้นด้วยส่วนผสมของวัสดุประสาน เช่น ปูนซีเมนต์หรือปูนซีเมนต์ผสมวัสดุ ปอชโซลาน มวลรวมละเอียดเช่นทราย มวลรวมหยาบเช่นหินหรือกรวด และน้ำ โดยมีหรือไม่มีสารเคมีหรือ แร่ผสมเพิ่ม

“คอนกรีตเสริมเหล็ก” หมายถึง คอนกรีตที่มีเหล็กเสริมฝังภายในโดยที่คอนกรีตและเหล็กเสริมทำงานร่วมกัน ในการต้านทานแรงต่าง ๆ ที่เกิดขึ้น

“คอนกรีตอัดแรง” หมายถึง คอนกรีตที่มีการเสริมเหล็กเสริมรับแรงดึงสูงหรือวัสดุเสริมแรงอื่นๆ ที่ทำให้เกิด หน่วยแรง โดยมีขนาดและการกระจายของหน่วยแรงตามต้องการเพื่อที่จะหักล้างหรือลดหน่วยแรงดึงในคอนกรีต อันเกิดจากน้ำหนักบรรทุก

“มวลรวม” หมายถึง วัสดุที่ใช้ในส่วนผสมของคอนกรีตที่มีขนาดเม็ดโตตั้งแต่ 0.075 มิลลิเมตร ขึ้นไป

“มวลรวมหยาบ” หมายถึง วัสดุที่ใช้ในส่วนผสมของคอนกรีตที่มีขนาดเม็ดโตกว่า 4.75 มิลลิเมตร ขึ้นไป

“มวลรวมละเอียด” หมายถึง วัสดุที่ใช้ในส่วนผสมของคอนกรีตที่มีขนาดเม็ดโตตั้งแต่ 0.075 ถึง 4.75 มิลลิเมตร

“มวลรวมที่นำกลับมาใช้ใหม่” หมายถึง มวลรวมซึ่งเป็นผลมาจากการบดคอนกรีตเพื่อนำเอามวลรวมในคอนกรีตนั้น กลับมาใช้ใหม่

“วัสดุประสาน (Cementitious Materials)” หมายถึง ผลิตภัณฑ์ปูนซีเมนต์หรือปูนซีเมนต์ผสมแร่ผสมเพิ่ม เมื่อนำมาผสมกับน้ำจะเกิดปฏิกิริยาเคมีทำให้แข็งตัว เมื่อผสมกับมวลรวมจะเป็นคอนกรีต

“ปูนซีเมนต์ปอร์ตแลนด์” หมายถึง ผลิตภัณฑ์ที่มีลักษณะเป็นผง ได้จากการบดปูนเม็ดกับแคลเซียมซัลเฟตรูปใดรูปหนึ่งหรือหลายรูป และมีคุณลักษณะเป็นไปตาม มาตรฐานผลิตภัณฑ์อุตสาหกรรม มอก. 15 เล่ม 1

“ปูนซีเมนต์ปอร์ตแลนด์ปอซโซลาน” หมายถึง ผลิตภัณฑ์ที่ได้จากการผสมอย่างสม่ำเสมอระหว่างปูนซีเมนต์ปอร์ตแลนด์กับปอซโซลานละเอียด โดยการบดปูนเม็ดของปูนซีเมนต์ปอร์ตแลนด์กับปอซโซลาน หรือการผสมปูนซีเมนต์ปอร์ตแลนด์กับปอซโซลานที่บดละเอียด หรือทั้งการบดและการผสม

“ปูนซีเมนต์ไฮดรอลิก” หมายถึง ปูนซีเมนต์ที่ก่อตัวและแข็งตัวเนื่องจากทำปฏิกิริยากับน้ำ และมีความสามารถทำนองเดียวกันนี้เมื่ออยู่ในน้ำ และมีคุณลักษณะเป็นไปตามมาตรฐานผลิตภัณฑ์อุตสาหกรรม มอก. 2594

“ระยะหุ้ม” หมายถึง ความหนาที่น้อยที่สุดระหว่างผิวเหล็กเสริมหรือเหล็ก โครงสร้างกับผิวของคอนกรีต

“แร่ผสมเพิ่ม (Mineral Admixtures)” หมายถึง แร่ที่มีลักษณะเป็นผงละเอียดที่เติมลงไปในส่วนผสมคอนกรีต เพื่อปรับปรุงความสามารถในการใช้งาน เช่น เพิ่มกำลัง เพิ่มความทนทาน หรือทดแทนปริมาณปูนซีเมนต์ได้บางส่วน เป็นต้น

“สารเคมีผสมเพิ่ม (Chemical Admixtures)” หมายถึง สารเคมีที่ใช้ผสมในคอนกรีต ไม่ว่าจะผสมในน้ำผสมคอนกรีตก่อนการผสมคอนกรีต หรือผสมในขณะที่ผสมคอนกรีต หรือผสมก่อนการเทคอนกรีต เพื่อเพิ่มสมบัติบางประการของคอนกรีต เช่น เพิ่มความสามารถในการทำงาน เพิ่มกำลัง หน่วงหรือเร่งการแข็งตัว เป็นต้น

“สารผสมเพิ่ม (Admixtures)” หมายถึง สารใดๆ นอกเหนือไปจากวัสดุประสาน น้ำและมวลรวม อันใช้เติมลงไปในส่วนผสมของคอนกรีตไม่ว่าก่อนหรือกำลังผสม เพื่อปรับปรุงหรือเพิ่มประสิทธิภาพคอนกรีตให้ได้สมบัติตามที่ต้องการ

“กำลังอัดประลัยของคอนกรีต” หมายถึง กำลังอัดสูงสุดตามแกนยาวที่แท่งคอนกรีตทรงกระบอกที่มีเส้นผ่านศูนย์กลาง 150 มิลลิเมตร สูง 300 มิลลิเมตร สามารถรับได้ หากไม่ได้ระบุเป็นอย่างอื่นกำลังอัดดังกล่าวในมาตรฐานนี้ ให้ใช้กำลังอัดประลัยที่อายุ 28 วันเป็นเกณฑ์

“เหล็กเสริม” หมายความว่า เหล็กที่ใช้ฝังในเนื้อคอนกรีตเพื่อเสริมกำลังขึ้น

3. มาตรฐานอ้างอิง

3.1 มาตรฐานที่ใช้อ้างอิงประกอบด้วย

3.1.1 กฎกระทรวงฉบับที่ 60 (พ.ศ. 2549) ออกตามความในพระราชบัญญัติควบคุมอาคาร พ.ศ. 2522

3.1.2 มาตรฐานกรมโยธาธิการและผังเมือง มยผ.1103: มาตรฐานเหล็กเส้นเสริมคอนกรีต

3.1.3 มาตรฐานกรมโยธาธิการและผังเมือง มยผ.1201: มาตรฐานการทดสอบหาขนาดคละของมวลรวม

3.1.4 มาตรฐานกรมโยธาธิการและผังเมือง มยผ.1202: มาตรฐานการทดสอบหาความต้านทานต่อการสึกกร่อนของมวลรวมหยาบโดยใช้เครื่องทดสอบลอสแอนเจลิส

- 3.1.5 มาตรฐานกรมโยธาธิการและผังเมือง มยพ.1203: มาตรฐานการทดสอบหาสารอินทรีย์เจือปนในมวลรวมละเอียด
- 3.1.6 มาตรฐานกรมโยธาธิการและผังเมือง มยพ.1204: มาตรฐานการทดสอบหาค่าความหนาแน่นสัมพัทธ์ (ความถ่วงจำเพาะ) และค่าการดูดซึ่มของมวลรวมหยาบ
- 3.1.7 มาตรฐานกรมโยธาธิการและผังเมือง มยพ.1205: มาตรฐานการทดสอบหาค่าความหนาแน่นสัมพัทธ์ (ความถ่วงจำเพาะ) และค่าการดูดซึ่มของมวลรวมละเอียด
- 3.1.8 มาตรฐานกรมโยธาธิการและผังเมือง มยพ.1206: มาตรฐานการทดสอบหาค่าความชื้นของมวลรวม
- 3.1.9 มาตรฐานกรมโยธาธิการและผังเมือง มยพ.1207: มาตรฐานการทดสอบหาดินเหนียวและวัสดุร่วนในมวลรวม
- 3.1.10 มาตรฐานกรมโยธาธิการและผังเมือง มยพ.1208: มาตรฐานการเก็บตัวอย่างคอนกรีตในหน้างานและการเก็บรักษา
- 3.1.11 มาตรฐานกรมโยธาธิการและผังเมือง มยพ.1209: มาตรฐานการทดสอบหาค่าการยุบตัวของคอนกรีต
- 3.1.12 มาตรฐานกรมโยธาธิการและผังเมือง มยพ.1210: มาตรฐานการทดสอบกำลังต้านทานแรงอัดของคอนกรีต
- 3.1.13 มาตรฐานกรมโยธาธิการและผังเมือง มยพ.1212: มาตรฐานการทดสอบน้ำที่ใช้ในงานคอนกรีต
- 3.1.14 มาตรฐานกรมโยธาธิการและผังเมือง มยพ.1571: มาตรฐานการติดตั้งและการตรวจสอบโครงสร้างนั่งร้าน
- 3.1.15 มาตรฐานผลิตภัณฑ์อุตสาหกรรม มอก. 15 เล่ม 1: ปูนซีเมนต์ปอร์ตแลนด์ เล่ม 1 ข้อกำหนดเกณฑ์คุณภาพ (มาตรฐานบังคับ)
- 3.1.16 มาตรฐานผลิตภัณฑ์อุตสาหกรรม มอก. 213: คอนกรีตผสมเสร็จ
- 3.1.17 มาตรฐานผลิตภัณฑ์อุตสาหกรรม มอก. 566: มวลรวมสำหรับผสมคอนกรีต
- 3.1.18 มาตรฐานผลิตภัณฑ์อุตสาหกรรม มอก. 733: สารเคมีผสมเพิ่มสำหรับคอนกรีต
- 3.1.19 มาตรฐานผลิตภัณฑ์อุตสาหกรรม มอก. 849: ปูนซีเมนต์ปอร์ตแลนด์ปอชโซลาน
- 3.1.20 มาตรฐานผลิตภัณฑ์อุตสาหกรรม มอก. 850: ปอชโซลาน
- 3.1.21 มาตรฐานผลิตภัณฑ์อุตสาหกรรม มอก. 2135: etailoyจากถ่านหินใช้เป็นวัสดุผสมคอนกรีต
- 3.1.22 มาตรฐานผลิตภัณฑ์อุตสาหกรรม มอก. 2919: คอนกรีตผสมเสร็จสำหรับสภาพแวดล้อมทางทะเล
- 3.1.23 มาตรฐานผลิตภัณฑ์อุตสาหกรรม มอก. 2594: ปูนซีเมนต์ไฮดรอลิก
- 3.1.24 ข้อกำหนดมาตรฐานวัสดุและการก่อสร้างสำหรับโครงสร้างคอนกรีตของสมาคมวิศวกรรมสถานแห่งประเทศไทยในพระบรมราชูปถัมภ์ (ว.ส.ท. 1014)
- 3.1.25 มาตรฐานสำหรับอาคารคอนกรีตเสริมเหล็กโดยวิธีกำลังของสมาคมวิศวกรรมสถานแห่งประเทศไทย (ว.ส.ท. 1008)

3.1.26 มาตรฐาน American Society of Testing Materials ASTM E 119 : Standard Test Methods for Fire Tests of Building Construction and Materials

3.1.27 มาตรฐาน American Society of Testing Materials ASTM 1218/C 1218M : Standard Test Method for Water-Soluble Chloride in Mortar and Concrete

3.2 ยกเว้นกฎกระทรวงฉบับที่ 60 (พ.ศ. 2549)ฯ ตามข้อ 3.1.1 และ มาตรฐานผลิตภัณฑ์อุตสาหกรรม มอก. 15 เล่ม 1 ตามข้อ 3.1.14 หากจะนำมาตรฐานอื่นมาใช้ นอกเหนือจากที่ระบุในข้อ 3.1 มาตรฐานดังกล่าวต้องได้รับการรับรองจากคณะกรรมการควบคุมอาคารหรือสภาวิศวกร หรือจัดทำโดยส่วนราชการ หรือจัดทำโดยสมาคมวิชาชีพที่ได้รับการรับรองจากคณะกรรมการควบคุมอาคาร

3.3 หากข้อกำหนดในมาตรฐานนี้ขัดแย้งกับมาตรฐานที่อ้างถึงในแต่ละส่วน ให้ถือข้อกำหนดในมาตรฐานนี้เป็นสำคัญ แต่อย่างไรก็ตามข้อกำหนดในมาตรฐานนี้จะต้องไม่ขัดกับกฎกระทรวงฉบับที่ 60 (พ.ศ. 2549)ฯ ตามข้อ 3.1.1 และมาตรฐานผลิตภัณฑ์อุตสาหกรรม มอก. 15 เล่ม 1 ตามข้อ 3.1.14 ซึ่งเป็นข้อกำหนดหลัก

4. ข้อกำหนดสำหรับวัสดุก่อสร้าง

4.1 ปูนซีเมนต์ ปูนซีเมนต์ที่ใช้ในงานก่อสร้างโครงสร้าง แบ่งเป็นประเภทต่างๆ ดังนี้

4.1.1 ปูนซีเมนต์ปอร์ตแลนด์ คุณสมบัติของปูนซีเมนต์ปอร์ตแลนด์ให้เป็นไปตามมาตรฐานผลิตภัณฑ์อุตสาหกรรม มอก. 15 เล่ม 1: ปูนซีเมนต์ปอร์ตแลนด์ เล่ม 1 ข้อกำหนดเกณฑ์คุณภาพ ซึ่งแบ่งเป็น 5 ประเภท ดังนี้

4.1.1.1 ประเภท 1 (Type I) เป็นปูนซีเมนต์ปอร์ตแลนด์ธรรมดา สำหรับใช้ในการก่อสร้างโครงสร้างทั่วไป

4.1.1.2 ประเภท 2 (Type II) เป็นปูนซีเมนต์ปอร์ตแลนด์ที่ให้ความร้อนปานกลางขณะทำปฏิกิริยากับน้ำหรือเมื่อต้องการความทนซัลเฟตปานกลาง

4.1.1.3 ประเภท 3 (Type III) เป็นปูนซีเมนต์ปอร์ตแลนด์ที่ให้ค่ากำลังอัดสูงได้เร็ว สำหรับใช้ในงานคอนกรีตที่ต้องการให้รับน้ำหนักเร็ว หรืองานที่ต้องการถอดแบบเร็วในช่วงแรก

4.1.1.4 ประเภท 4 (Type IV) เป็นปูนซีเมนต์ปอร์ตแลนด์ที่ให้ความร้อนต่ำขณะทำปฏิกิริยากับน้ำ สำหรับใช้ในงานเทคอนกรีตเป็นปริมาณมาก เช่น งานคอนกรีตหยาบ (Mass Concrete)

4.1.1.5 ประเภท 5 (Type V) เป็นปูนซีเมนต์ปอร์ตแลนด์ที่ใช้เมื่อต้องการความทนซัลเฟตสูง เช่น งานคอนกรีตสัมผัสน้ำใต้ดินหรือน้ำเสียที่มีปริมาณซัลเฟตสูง

ปูนซีเมนต์ที่ใช้ในงานก่อสร้างทั้งหมด ถ้าแบบหรือรายการประกอบแบบเฉพาะงานไม่ได้กำหนดว่าเป็นปูนซีเมนต์ประเภทใด ให้ถือว่าเป็นปูนซีเมนต์ปอร์ตแลนด์ประเภท 1

4.1.2 ปูนซีเมนต์ปอร์ตแลนด์ปอซโซลาน ใช้สำหรับการก่อสร้างโครงสร้างที่ต้องการสมบัติพิเศษ เช่น ต้องการความทนซัลเฟต สมบัติและปริมาณของปอซโซลานเป็นให้ไปตามมาตรฐานผลิตภัณฑ์อุตสาหกรรม มอก. 849: มาตรฐานปูนซีเมนต์ปอซโซลาน

4.1.3 ปูนซีเมนต์ไฮดรอลิก ใช้ในงานก่อสร้างโครงสร้างทั่วไปเช่นเดียวกับปูนซีเมนต์ปอร์ตแลนด์ โดยคุณลักษณะของปูนซีเมนต์ไฮดรอลิกให้เป็นไปตามมาตรฐานผลิตภัณฑ์อุตสาหกรรม มอก. 2594

4.2 มวลรวมละเอียด

4.2.1 มวลรวมละเอียดที่ใช้ ควรเป็นทรายน้ำจืดหรือทรายบกที่มีเม็ดหยาบ คม แข็งแกร่ง มีความคงตัวเฉื่อย ไม่ทำปฏิกิริยากับด่างในส่วนผสมคอนกรีต สะอาด ปราศจากวัสดุอื่นหรือสารอื่นเจือปนในปริมาณที่จะมีผลกระทบต่อกำลังและความคงทนของคอนกรีตและเหล็กเสริม

4.2.2 ในกรณีที่ไม่สามารถหาแหล่งทรายน้ำจืด หรือทรายบก สามารถใช้ทรายทะเลผสมคอนกรีตได้ แต่ต้องทดสอบไม่ให้ปริมาณคลอไรด์ไอออนเกินกว่าร้อยละ 0.02 ของน้ำหนักทรายแห้ง หรือเกินกว่าร้อยละ 0.03 ในรูปของโซเดียมคลอไรด์ ($NaCl$) แต่อย่างไรก็ตาม ปริมาณคลอไรด์ไอออนรวมในคอนกรีตจะต้องไม่เกินค่าที่กำหนดในตารางที่ 8: ชนิดของงานก่อสร้างและปริมาณคลอไรด์ไอออนที่ยอมรับให้

4.2.3 ทรายที่ใช้ในการก่อสร้างควรมีค่ามอดุลัสความละเอียด (Fineness Modulus) ตั้งแต่ 2.15 ถึง 3.45 แต่หากไม่อยู่ในช่วงดังกล่าว จะต้องทำการทดลองผสมเพื่อยืนยันความสามารถในการเทได้และกำลังของคอนกรีต

4.2.4 ทรายที่ใช้ต้องผ่านการทดสอบสมบัติตาม มยผ.1201 ถึง มยผ.1209

4.3 มวลรวมหยาบ

4.3.1 มวลรวมหยาบที่ใช้ต้องเป็นหินหรือกรวดที่แข็งแรง ทนทาน ไม่ผุ มีความคงตัวเฉื่อย ไม่ทำปฏิกิริยากับด่างในคอนกรีต สะอาด ปราศจากวัสดุอื่นและสารอื่นเจือปนในปริมาณที่จะมีผลกระทบต่อกำลังและความคงทนของคอนกรีตและเหล็กเสริม

4.3.2 มวลรวมจะต้องมีส่วนคละและรูปร่างที่เหมาะสม

4.3.3 ขนาดใหญ่สุดของมวลรวมหยาบที่ใช้ต้องเป็นไปตามตารางที่ 1

ตารางที่ 1 ชนิดของงานก่อสร้างและขนาดใหญ่สุดของมวลรวมหยาบ

(ข้อ 4.3.3)

หน่วยเป็นมิลลิเมตร

ชนิดของงานก่อสร้าง	ขนาดใหญ่สุด
1) ฐานราก เสา และคาน	40
2) ผนังที่มีความหนาตั้งแต่ 125 มม. ขึ้นไป	40
3) ผนังที่มีความหนาน้อยกว่า 125 มม.	25
4) แผ่นพื้นและคาน	25

แต่ทั้งนี้จะต้องไม่ใหญ่เกินกว่าร้อยละ 20 ของด้านในที่แคบที่สุดของแบบหล่อ และต้องไม่ใหญ่กว่าร้อยละ 75 ของระยะช่องว่าง (Clear Spacing) ระหว่างเหล็กเสริมแต่ละเส้นหรือแต่ละมัด

4.3.4 มวลรวมหยาบที่ใช้ต้องผ่านการทดสอบสมบัติตาม มยผ.1201 ถึง มยผ.1209

4.3.5 หากต้องการนำมวลรวมที่นำกลับมาใช้ใหม่มาใช้เป็นมวลรวมหยาบสำหรับเป็นส่วนผสมในคอนกรีต มวลรวมที่นำกลับมาใช้ใหม่จะต้องเป็นไปตามมาตรฐานผลิตภัณฑ์อุตสาหกรรม มอก. 566: มวลรวมผสมคอนกรีต หรือมาตรฐาน ว.ส.ท. 1014: ข้อกำหนดมาตรฐานวัสดุและการก่อสร้างสำหรับโครงสร้างคอนกรีต ว่าด้วยเรื่องมวลรวมที่นำกลับมาใช้ใหม่ (Recycled Aggregate)

4.4 น้ำ

4.4.1 น้ำที่ใช้ผสมคอนกรีตให้ใช้น้ำประปา

4.4.2 ในกรณีที่หาน้ำประปาไม่ได้ น้ำที่ใช้ต้องเป็นน้ำจืดปราศจากสารที่เป็นอันตรายต่อคอนกรีตและเหล็กเสริม และต้องผ่านการทดสอบสมบัติตาม มยผ.1212: มาตรฐานการทดสอบน้ำที่ใช้ในงานคอนกรีต โดยน้ำที่จะนำมาใช้ในการผสมคอนกรีตนั้นจะต้องมีปริมาณสารเจือปนไม่เกินกว่าที่กำหนดในตารางที่ 2

ตารางที่ 2 ปริมาณสารที่ยอมให้ในน้ำสำหรับผสมคอนกรีต

(ข้อที่ 4.4.2)

หน่วยเป็นส่วนต่อล้านส่วน (PPM)

ชื่อสาร	ปริมาณที่ยอมให้
1) คลอไรด์	
1.1) สำหรับงานคอนกรีตอัดแรง หรืองานสะพาน	500
1.2) สำหรับงานคอนกรีตเสริมเหล็กทั่วไป	1,000
2) ซัลเฟต (SO ₄)	3,000
3) ค่า่ง (Na ₂ O + 0.658K ₂ O)	600
4) สารแขวนลอย	50,000

4.5 สารผสมเพิ่ม

4.5.1 **แร่ผสมเพิ่ม (Mineral Admixtures)** การใช้แร่ผสมเพิ่มประเภทสารปอซโซลาน เช่น เถ้าลอย ซิลิกาฟูม ก่อนนำไปใช้จะต้องมีการตรวจสอบสมบัติที่เกี่ยวข้อง เช่น ส่วนประกอบทางเคมี และสมบัติทางกายภาพ เป็นต้น ส่วนแร่ผสมเพิ่มอื่นๆ ให้มีการตรวจสอบสภาพสมบัติจำเป็นที่เกี่ยวข้อง

4.5.1.1 เถ้าลอยจากถ่านหิน (fly-ash) ที่นำมาใช้ผสมคอนกรีต จะต้องมิตตามมาตรฐาน มอก. 2135 : เถ้าลอยจากถ่านหินใช้เป็นวัสดุผสมคอนกรีต

4.5.2 **สารเคมีผสมเพิ่ม (Chemical Admixtures)**

4.5.2.1 สามารถใช้สารเคมีผสมเพิ่มปรับปรุงสมบัติบางประการของคอนกรีตได้ เช่น

(1) สารลดน้ำ (Water Reducers หรือ Plasticizers) หรือสารลดน้ำอย่างมาก (High-Range Water Reducers หรือ Superplasticizers) เพื่อลดปริมาณน้ำต่อหน่วยปริมาตรของคอนกรีต

โดยที่ความสามารถในการเทได้ของคอนกรีตคงเดิม หรือเพื่อเพิ่มความสามารถในการเทได้ของคอนกรีตโดยคงปริมาณน้ำต่อหน่วยปริมาตรของคอนกรีตไว้

(2) สารเร่งการแข็งตัว (Accelerators) เพื่อลดระยะเวลาการก่อตัวของคอนกรีตให้สั้นลง

(3) สารหน่วงการแข็งตัว (Retarders) เพื่อยืดระยะเวลาการก่อตัวของคอนกรีตให้ยาวนานขึ้น

4.5.2.2 สารกักกระจายฟองอากาศ (Air-Entraining Agent) ต้องมีสมบัติตามมาตรฐาน มอก. 874 : สารกักกระจายฟองอากาศสำหรับคอนกรีต

4.5.2.3 สารเคมีผสมเพิ่มจะต้องมีสมบัติตามมาตรฐาน มอก. 733 : สารเคมีผสมเพิ่มสำหรับคอนกรีต

4.5.2.4 สารเคมีผสมเพิ่มสำหรับทำคอนกรีตไหล ต้องมีสมบัติตามมาตรฐาน มอก. 985

4.5.2.5 การใช้สารเคมีผสมเพิ่มที่มีส่วนประกอบของคลอไรด์อยู่ด้วยนั้น ปริมาณของคลอไรด์ไอออนที่ละลายน้ำได้ (Water-Soluble Chloride Ion) ในเนื้อคอนกรีตที่มีอายุระหว่าง 28 ถึง 42 วันจะต้องไม่เกินกว่าค่าในตารางที่ 8: ชนิดของงานก่อสร้างและปริมาณคลอไรด์ไอออนที่ยอมรับให้

4.5.2.6 การใช้สารเคมีผสมเพิ่มมากกว่า 1 ชนิดในส่วนผสมเดียวกันจะต้องคำนึงถึงผลที่มีต่อกันของสารเคมีผสมเพิ่มแต่ละชนิดด้วย ดังนั้นจึงควรปรึกษาผู้ผลิตหรือทำการทดลองผสมก่อนตัดสินใจใช้

4.5.2.7 การใช้สารเคมีผสมเพิ่มผู้รับจ้างจะต้องแสดงรายละเอียดส่วนประกอบหลักทางเคมีขอแนะนำในการใช้ รวมถึงปริมาณสูงสุดที่จะใช้ แต่หากไม่มีรายละเอียดดังกล่าว ผู้รับจ้างจะต้องทดลองผสมและทดสอบสมบัติต่างๆ ของคอนกรีต เช่น ความสามารถในการเท กำลังที่ระยะต้น กำลังที่ระยะยาว และความคงทน เป็นต้น และต้องได้รับการอนุมัติจากผู้ว่าจ้างก่อนนำไปใช้

4.6 คอนกรีต คอนกรีตที่ใช้ในงานก่อสร้างโครงสร้าง แบ่งเป็นประเภทต่างๆ ได้ดังนี้

4.6.1 คอนกรีตทั่วไป (Normal Concrete) เป็นคอนกรีตที่ได้จากการผสมปูนซีเมนต์ปอร์ตแลนด์ ปูนซีเมนต์ปอร์ตแลนด์ปอซโซลาน หรือปูนซีเมนต์ไฮดรอลิกกับมวลรวมและน้ำตามที่ได้ออกแบบไว้ด้วยเครื่องผสม โดยแบ่งเป็นชนิดต่างๆ ดังแสดงในตารางที่ 3 และหากไม่มีการกำหนดเป็นอย่างอื่น คอนกรีตที่ใช้ในโครงสร้างทั่วไปให้ใช้ชนิด ก1

4.6.2 คอนกรีตผสมเสร็จ (Ready-Mixed Concrete) เป็นคอนกรีตที่ได้จากการผสมมาจากโรงงาน หรือโดยรถผสมคอนกรีตและส่งจนถึงสถานที่ก่อสร้าง ซึ่งได้รับการรับรองการผลิตตามมาตรฐานผลิตภัณฑ์อุตสาหกรรม มอก. 213: มาตรฐานคอนกรีตผสมเสร็จ หรือมีขั้นตอนการผลิตและรายละเอียดเป็นไปตามมาตรฐานผลิตภัณฑ์อุตสาหกรรม มอก. 213: มาตรฐานคอนกรีตผสมเสร็จ โดยมีวิศวกรระดับไม่น้อยกว่าสามัญวิศวกร สาขาวิศวกรรมโยธา เป็นผู้ลงลายมือชื่อรับรองขั้นตอนการผลิตนั้น

4.6.3 คอนกรีตผสมเสร็จสำหรับสภาพแวดล้อมทางทะเล เป็นคอนกรีตที่ได้จากการผสมมาจากโรงงาน หรือโดยรถผสมคอนกรีตและส่งจนถึงสถานที่ก่อสร้างในสภาพเหลวที่จ่ายไปยังที่หล่อ และพร้อมใช้งานได้ทันที ใช้สำหรับโครงสร้างคอนกรีตเสริมเหล็กที่ต้องสัมผัสกับคลอไรด์ในขณะใช้งาน เช่น โครงสร้างที่สัมผัสน้ำทะเลหรือน้ำกร่อย โครงสร้างที่สัมผัสกับคลื่นชายฝั่ง โครงสร้างที่อยู่ในบริเวณน้ำขึ้นน้ำลง โครงสร้างที่สัมผัสไอทะเล หรือโครงสร้างที่สัมผัสกับดินเค็ม โดยมีสมบัติเป็นไปตามมาตรฐานผลิตภัณฑ์อุตสาหกรรม มอก. 2919: คอนกรีตผสมเสร็จสำหรับสภาพแวดล้อมทางทะเล

ตารางที่ 3 ชนิดของคอนกรีต และค่าแรงอัดประลัยต่ำสุด

(ข้อ 4.6.1)

หน่วยเป็นเมกะปาสกาล (กิโลกรัมต่อตารางเซนติเมตร)

ชนิดของคอนกรีต	กำลังอัดประลัยต่ำสุดของแท่งคอนกรีตมาตรฐานที่อายุ 28 วัน	
	ลูกบาศก์ 150×150×150 มม.	ทรงกระบอก Ø 150×300 มม.
ค1	18.0 (180)	15.0 (150)
ค2	21.0 (210)	18.0 (180)
ค3	24.0 (240)	21.0 (210)
ค4	28.0 (280)	24.0 (240)
ค4-5	30.0 (300)	25.0 (250)
ค5	32.0 (320)	28.0 (280)
ค6	35.0 (350)	30.0 (300)
ค7	38.0 (380)	32.0 (320)
ค8	40.0 (400)	35.0 (350)
ค9	42.0 (420)	38.0 (380)
ค10	45.0 (450)	40.0 (400)
ค11	50.0 (500)	45.0 (450)
ค12	55.0 (550)	50.0 (500)

4.7 เหล็กเส้นเสริมคอนกรีต คุณลักษณะให้เป็นไปตาม มยพ.1103: มาตรฐานเหล็กเส้นเสริมคอนกรีต

5. ข้อกำหนดในการก่อสร้าง

ในการก่อสร้างจะต้องมีการควบคุมคุณภาพของคอนกรีตทุกขั้นตอนเป็นอย่างดี ไม่ว่าจะเป็นขั้นตอนการเตรียมวัสดุ การกำหนดส่วนผสม การผสม การลำเลียง การเท การทำให้แน่น การบ่ม และอื่นๆ เพื่อให้ได้มาซึ่งคอนกรีตที่มีความแข็งแรงและคงทนตามที่ต้องการ

ในกรณีที่แบบและรายละเอียดการก่อสร้างไม่ได้ระบุลักษณะความคงทนไว้ และโครงการก่อสร้างอยู่ในพื้นที่หรือเงื่อนไขที่จะต้องพิจารณาความคงทนของอาคารคอนกรีตเสริมเหล็กให้มีอายุการใช้งานที่ไม่ต้องการซ่อมแซมไม่น้อยกว่า 25 ปี ให้พิจารณาลักษณะของความคงทนตามลักษณะงานก่อสร้างและสภาพแวดล้อมเป็นไปตามตารางที่ 4

ตารางที่ 4 สมบัติของคอนกรีตที่ต้องคำนึงถึงตามลักษณะงานก่อสร้างและสภาพแวดล้อมของโครงสร้าง

ลักษณะของงานก่อสร้างและสภาพแวดล้อม	ลักษณะของความคงทนที่ต้องพิจารณา
1. งานก่อสร้างที่สัมผัสน้ำจืด ก) ใต้น้ำ ข) เชนิญวัญจักร เปียกสลับแห้ง ค) บรรยากาศบริเวณที่สัมผัสละอองน้ำได้	ไม่มี การเป็นสนิมของเหล็กเสริม การต้านทานคาร์บอนชั้นหรือการเป็นสนิมของเหล็กเสริม
2. งานก่อสร้างที่สัมผัสน้ำกร่อย ก) ใต้น้ำ ข) เชนิญวัญจักร เปียกสลับแห้ง ค) บรรยากาศบริเวณที่สัมผัสละอองน้ำได้	การต้านทานซัลเฟตและคลอไรด์ การต้านทานคลอไรด์ การต้านทานคาร์บอนชั้น หรือการต้านทานคลอไรด์
3. งานก่อสร้างที่สัมผัสน้ำทะเล ก) ใต้น้ำ ข) เชนิญวัญจักร เปียกสลับแห้ง ค) บรรยากาศบริเวณที่สัมผัสละอองน้ำได้	การต้านทานซัลเฟตและคลอไรด์ การต้านทานคลอไรด์ การต้านทานคลอไรด์ และการต้านทานคาร์บอนชั้น
4. งานก่อสร้างที่สัมผัสน้ำเสีย	การต้านทานกรดซัลฟูริก และการต้านทานซัลเฟต
5. งานก่อสร้างใต้ดิน	การต้านทานซัลเฟต

ตารางที่ 4 (ต่อ) สมบัติของคอนกรีตที่ต้องคำนึงถึงตามลักษณะงานก่อสร้างและสภาพแวดล้อมของโครงสร้าง

ลักษณะของงานก่อสร้าง และสภาพแวดล้อม	ลักษณะของความคงทนที่ต้องพิจารณา
6. โครงสร้างที่ติดผิวดิน (เช่น ตอม่อ คานคอดิน เป็นต้น) ก) เพลี้ยคลอไรด์ ข) ไม่เพลี้ยคลอไรด์	การเป็นสนิมของเหล็กเสริม และการต้านทานคลอไรด์ การเป็นสนิมของเหล็กเสริม
7. โครงสร้างที่สัมผัสบรรยากาศภายนอก (เผชิญกับก๊าซคาร์บอนไดออกไซด์)	การต้านทานคาร์บอนเนชั่น
8. งานก่อสร้างในบรรยากาศที่ต้อง คำนึงถึงการหดตัวแบบแห้ง (มีความชื้นสัมพัทธ์ต่ำกว่า 100%)	การแตกร้าวเนื่องจากการหดตัวแบบแห้ง
9. งานก่อสร้างคอนกรีตหนา เช่น เชื้อน ฐานรากขนาดใหญ่ และโครงสร้าง ที่มีความหนามาก	การแตกร้าวเนื่องจากอุณหภูมิ
10. ชั้นส่วนบางต่อเนื่องที่มีการยึดรั้ง	การแตกร้าวเนื่องจากการหดตัว
11. ลักษณะของงานคอนกรีตที่มี อัตราส่วนน้ำต่อวัสดุประสานต่ำ หรือมีความทึบน้ำสูง	การหดตัวแบบออโตจีเนียส
12. งานก่อสร้างที่สัมผัสสารเคมีอื่น	ความสามารถในการต้านสารเคมีที่เกี่ยวข้อง

หากโครงสร้างคอนกรีตได้รับการเคลือบผิวในด้านที่สัมผัสกับสภาพแวดล้อม เช่น เคลือบผิวด้วยอีพ็อกซี ฉาบปูน ตีคระเบื้อง หรือทาสี โดยมีการบำรุงรักษาวัสดุเคลือบผิวเป็นอย่างดีในช่วงการใช้งาน โครงสร้าง จะทำให้โครงสร้างคอนกรีตที่ได้รับการเคลือบผิวนั้น และอยู่ในลักษณะงานก่อสร้างและสภาพแวดล้อมที่ 1 ถึงที่ 8 ที่ 11 และที่ 12 มีอายุการใช้งานยาวนานขึ้น

5.1 การเตรียมวัสดุ

5.1.1 ปูนซีเมนต์

- 5.1.1.1 ปูนซีเมนต์ที่ใช้ต้องบรรจุถุงเรียบร้อย หรือเป็นปูนซีเมนต์ที่เก็บในภาชนะบรรจุของบริษัทผู้ผลิต
- 5.1.1.2 ปูนซีเมนต์บรรจุถุง ต้องเก็บไว้บนพื้นที่ยกสูงกว่าพื้นดินอย่างน้อย 30 เซนติเมตร ในโรงที่มีหลังคาคลุม และมีฝากันกันฝนได้ดี
- 5.1.1.3 ห้ามใช้ปูนซีเมนต์เสื่อมคุณภาพ เช่น ปูนซีเมนต์ซึ่งแข็งตัวจับกันเป็นก้อน เป็นต้น
- 5.1.1.4 ปูนซีเมนต์ที่ถูกเก็บไว้นานควรจะได้รับ การทดสอบคุณภาพก่อนนำไปใช้
- 5.1.1.5 ในโครงสร้างขึ้นเดียวกัน เช่น เสา คาน พื้น เป็นต้น ไม่ควรใช้ปูนซีเมนต์ต่างประเภทผสมคอนกรีตปนกัน

5.1.2 มวลรวม

- 5.1.2.1 ทราช หิน หรือกรวด ต้องกองในลักษณะที่แยกขนาด และป้องกันมิให้ปะปนกัน
- 5.1.2.2 ในการเก็บหรือเคลื่อนย้ายมวลรวมต้องไม่ก่อให้เกิดการแยกตัวของขนาด ไม่ให้สิ่งสกปรกเข้าไปปะปน และไม่ให้เกิดการแตกเป็นชิ้นของมวลรวม
- 5.1.2.3 มวลรวมต้องไม่แห้งและมีอุณหภูมิสูงจนทำให้อุณหภูมิของคอนกรีตที่ผลิตโดยใช้มวลรวมดังกล่าวสูงตามไปด้วย และควรเก็บมวลรวมโดยป้องกันไม่ให้มวลรวมเปียกเกินไป

5.1.3 น้ำ

- 5.1.3.1 ให้ใช้น้ำประปา แต่ถ้าจำเป็นต้องใช้น้ำที่ขุ่นมาผสมคอนกรีต ต้องทำน้ำให้ใสก่อนจึงนำมาใช้ได้ โดยอาจปฏิบัติดังนี้ ให้ใช้ปูนซีเมนต์ 1 ลิตร ต่อน้ำขุ่น 200 ลิตร ผสมทิ้งไว้ประมาณ 5 นาที หรือจนตกตะกอนนอนก้นหมดแล้ว จึงตักเอาน้ำใสมานำมาใช้ได้ แต่ทั้งนี้ น้ำต้องผ่านการทดสอบสมบัติตาม มยผ. 1212: มาตรฐานการทดสอบน้ำที่ใช้ในงานคอนกรีต

5.1.4 สารผสมเพิ่ม

- 5.1.4.1 การเก็บสารผสมเพิ่มต้องระวังไม่ให้เกิดการปนเปื้อน
- 5.1.4.2 ไม่ใช้สารผสมเพิ่มที่มีการเสื่อมสภาพหรือมีสมบัติที่เปลี่ยนแปลงไปแล้ว
- 5.1.4.3 ควรป้องกันสารผสมเพิ่มที่เป็นของเหลวจากการเปลี่ยนแปลงอุณหภูมิที่มากเกินไปอันจะมีผลกระทบต่อ การเปลี่ยนแปลงสมบัติของสารผสมเพิ่ม

5.2 ส่วนผสมคอนกรีต

- 5.2.1 ก่อนการใช้งานคอนกรีตจริง ควรทดลองหาส่วนผสมล่วงหน้า โดยส่วนผสมที่เหมาะสมให้พิจารณาจากคุณภาพของวัสดุเป็นคราวๆ ไป
- 5.2.2 การเลือกส่วนผสมให้ถือหลักดังนี้

5.2.2.1 ในกรณีที่ไม่ได้มีการทดลองผสมโดยวิศวกร ปริมาณปูนซีเมนต์สำหรับคอนกรีตชนิด ค1 ค2 และ ค3 ต้องไม่น้อยกว่าที่กำหนดไว้ในตารางที่ 5

ตารางที่ 5 ปริมาณปูนซีเมนต์ที่ใช้ในส่วนผสมคอนกรีต

(ข้อ 5.2.2.1)

หน่วยเป็นกิโลกรัม

ชนิดของคอนกรีต	ปริมาณปูนซีเมนต์ที่ใช้ต่อคอนกรีต 1 ลบ.ม.
ค1	290
ค2	300
ค3	320

สำหรับกรณีที่มีการทดลองผสมหรือเป็นคอนกรีตชนิดอื่นนอกเหนือจากตารางที่ 5 ปริมาณปูนซีเมนต์ที่เหมาะสมจะต้องกำหนดโดยวิศวกรผู้ออกแบบส่วนผสมซึ่งจะต้องพิจารณาสมบัติของคอนกรีตและการใช้งานที่เหมาะสมด้วย และกำลังอัดประลัยที่ใช้ในการออกแบบส่วนผสมคอนกรีตให้เป็นไปตามข้อที่ 5.2.3

5.2.2.2 ปริมาณน้ำไม่ควรใช้มากเกินไปอันจะทำให้คอนกรีตมีความแข็งแรงและความคงทนลดลงหรือเกิดการซึมหรือการแยกตัวของส่วนผสมจนเป็นปัญหาต่อการเท ปริมาณน้ำที่เหมาะสมจะพิจารณาจากค่ายุบตัวของคอนกรีตที่ต้องการตามการใช้งานและขนาดของมวลรวมหยาบในสภาพอิ่มตัวผิวแห้ง (Saturated Surface Dry) ตามที่แสดงในตารางที่ 6

ตารางที่ 6 ปริมาณน้ำที่เหมาะสมในส่วนผสมคอนกรีต¹⁾

(ข้อ 5.2.2.2)

หน่วยเป็นลิตร

ค่ายุบตัว (มม.)	ปริมาณน้ำต่อคอนกรีตหนึ่งลูกบาศก์เมตร	
	มวลรวมหยาบขนาดใหญ่สุด 20 มม.	มวลรวมหยาบขนาดใหญ่สุด 25 มม.
75	180	170
100	190	180
125	200	190
150	210	200

หมายเหตุ ¹⁾ เป็นปริมาณน้ำที่ใช้ในส่วนผสมคอนกรีตที่ไม่ได้มีการผสมสารลดน้ำหรือสารลดน้ำอย่างมาก หรือมีการผสมแร่ผสมเพิ่ม อาจต้องใช้ปริมาณน้ำที่แตกต่างกัน เพื่อให้ได้คอนกรีตที่มีค่ายุบตัวที่ต้องการ

5.2.2.3 กรณีที่ต้องการให้คอนกรีตมีความคงทน อัตราส่วนน้ำต่อวัสดุประสาน (Water to Cementitious Material Ratio, W/CM) โดยน้ำหนัก เมื่อพิจารณาในสภาวะการใช้งานของคอนกรีตควรมีค่าไม่เกินที่กำหนดไว้ในตารางที่ 7

ตารางที่ 7 อัตราส่วนน้ำต่อวัสดุประสานในสภาวะการใช้งานต่าง ๆ กัน

(ข้อ 5.2.2.3)

ประเภทคอนกรีตที่ต้องการ	อัตราส่วนน้ำต่อวัสดุประสานที่ยอมรับให้
1) คอนกรีตที่ต้องการความทึบน้ำ	0.50
2) คอนกรีตที่ต้องการความต้านทานซัลเฟต	
2.1 โซเดียมซัลเฟต	
2.1.1 เสี่ยงต่อซัลเฟตปานกลาง (ปริมาณซัลเฟตที่ละลายน้ำได้ในดินตั้งแต่ร้อยละ 0.1 ถึง 0.2 หรือปริมาณซัลเฟตในน้ำตั้งแต่ 150 ถึง 1,500 ppm.)	0.50
2.1.2 เสี่ยงต่อซัลเฟตรุนแรง (ปริมาณซัลเฟต ที่ละลายน้ำได้ในดินตั้งแต่ร้อยละ 0.2 ถึง 2.0 หรือ ปริมาณซัลเฟตในน้ำตั้งแต่ 1,500 ถึง 10,000 ppm.)	0.45
2.1.3 เสี่ยงต่อซัลเฟตรุนแรงมาก (ปริมาณซัลเฟต ที่ละลายน้ำได้ในดินมากกว่าร้อยละ 2.0 หรือ ปริมาณซัลเฟตในน้ำมากกว่า 10,000 ppm.)	0.40
2.2 แมกนีเซียมซัลเฟต	
2.2.1 เสี่ยงต่อซัลเฟตปานกลาง (ปริมาณซัลเฟตในน้ำตั้งแต่ 300 ถึง 1,000 ppm.)	0.50
2.2.2 เสี่ยงต่อซัลเฟตรุนแรง (ปริมาณซัลเฟตในน้ำตั้งแต่ 1,000 ถึง 3,000 ppm.)	0.45
2.2.3 เสี่ยงต่อซัลเฟตรุนแรงมาก (ปริมาณซัลเฟตในน้ำตั้งแต่ 3,000 ppm. ถึง ค่าอิ่มตัว)	0.40
3) คอนกรีตที่ต้องการความต้านทานการซึมผ่านของคลอไรด์	
3.1 กรณีที่ระยหุ้มคอนกรีตได้ตามตารางที่ 13	0.45
3.2 กรณีที่ไม่สามารถทำตามได้ตามข้อ 3.1	0.40

5.2.2.4 กรณีมีการใช้ทรายทะเลหรือมีการใช้สารเคมีผสมเพิ่มที่มีส่วนประกอบของคลอไรด์อยู่ด้วย ปริมาณคลอไรด์รวมในคอนกรีตที่เกิดจากส่วนผสมแต่ละชนิดรวมกันจะต้องมีค่าไม่เกินกว่าที่กำหนดดังตารางที่ 8 โดยการทดสอบเพื่อหาปริมาณของคลอไรด์ไอออนที่ละลายน้ำได้ให้ เป็นไปตามมาตรฐาน ASTM C 1218/C 1218M : Standard Test Method for Water-Soluble Chloride in Mortar and Concrete

ตารางที่ 8 ชนิดของงานก่อสร้างและปริมาณคลอไรด์ไอออน²⁾ ที่ยอมให้
(ข้อ 5.2.2.4)

หน่วยเป็นร้อยละของน้ำหนักวัสดุประสาน

ชนิดของงานก่อสร้าง	ปริมาณคลอไรด์ไอออนที่ละลายน้ำได้ สูงสุดในคอนกรีต
คอนกรีตอัดแรง	0.06
คอนกรีตเสริมเหล็กที่ขณะใช้งานมีการสัมผัสกับคลอไรด์ เช่น กำแพงกันคลื่น (Sea-Retaining Walls)	0.15
คอนกรีตเสริมเหล็กที่มีสภาพแห้งหรือขณะใช้งานมีการป้องกันความชื้น	1.00
การก่อสร้างคอนกรีตเสริมเหล็กอื่น	0.30

หมายเหตุ ²⁾ เป็นปริมาณคลอไรด์ที่มาจากส่วนผสมคอนกรีต ไม่ใช่ที่ได้มาจากสภาพแวดล้อม

5.2.3 กำลังอัดประลัยที่ใช้ออกแบบส่วนผสมคอนกรีต ในการออกแบบส่วนผสมคอนกรีตกำลังอัดที่ใช้ในการออกแบบส่วนผสม ต้องมีการเผื่อจากค่ากำลังอัดประลัยที่กำหนดในแบบก่อสร้างหรือกำลังอัดประลัยที่ต้องการ โดยให้ถือหลักดังนี้

5.2.3.1 กรณีมีข้อมูลค่าความเบี่ยงเบนมาตรฐาน กำลังอัดประลัยที่ใช้ออกแบบส่วนผสมคอนกรีต ต้องไม่น้อยกว่าที่กำหนดไว้ในตารางที่ 9

ตารางที่ 9 กำลังอัดประลัยที่ใช้ออกแบบส่วนผสมคอนกรีต กรณีใช้ข้อมูลค่าความเบี่ยงเบนมาตรฐาน
(ข้อ 5.2.3.1)

ชนิดของคอนกรีต	กำลังอัดประลัยที่ใช้ออกแบบส่วนผสมคอนกรีต ไม่ต่ำกว่า
ค1	กำลังอัดประลัยที่ต้องการ + 1.34s เมกาปาสกาล หรือ กำลังอัดประลัยที่ต้องการ + 2.33s – 3.45 เมกาปาสกาล โดยให้ใช้ค่าที่มากกว่า
ค2	
ค3	

ตารางที่ 9 (ต่อ) กำลังอัดประลัยที่ใช้ออกแบบส่วนผสมคอนกรีต กรณีใช้ข้อมูลค่าความเบี่ยงเบนมาตรฐาน
(ข้อ 5.2.3.1)

ชนิดของคอนกรีต	กำลังอัดประลัยที่ใช้ออกแบบส่วนผสมคอนกรีต ไม่ต่ำกว่า
ค4	กำลังอัดประลัยที่ต้องการ + 1.34s เมกาปาสกาล หรือ กำลังอัดประลัยที่ต้องการ + 2.33s – 3.45 เมกาปาสกาล โดยให้ใช้ค่าที่มากกว่า
ค4-5	
ค5	
ค6	
ค7	
ค8	
ค9	กำลังอัดประลัยที่ต้องการ + 1.34s เมกาปาสกาล หรือ 0.90 เท่าของกำลังอัดประลัยที่ต้องการ + 2.33s เมกาปาสกาล โดยให้ใช้ค่าที่มากกว่า
ค10	
ค11	
ค12	

เมื่อ s หมายถึง ค่าเบี่ยงเบนมาตรฐานที่ได้จากการทดสอบกำลังอัดประลัยของแท่งตัวอย่างคอนกรีตมาตรฐานจำนวน 30 ตัวอย่างติดต่อกัน โดยใช้ส่วนผสมคอนกรีตที่ออกแบบไว้สำหรับกำลังอัดประลัยที่ต้องการ โดยผลการทดสอบต้องมีอายุไม่เกิน 1 ปี หรือต้องมีการทดสอบเพื่อหาค่าเบี่ยงเบนมาตรฐานใหม่ทุก ๆ ครั้งที่มีการเปลี่ยนแหล่งวัสดุ (เมกาปาสกาล)

5.2.3.2 กรณีไม่มีข้อมูลค่าความเบี่ยงเบนมาตรฐาน กำลังอัดประลัยที่ใช้ออกแบบส่วนผสมคอนกรีต
ต้องไม่น้อยกว่าที่กำหนดไว้ในตารางที่ 10

ตารางที่ 10 กำลังอัดประลัยที่ใช้ออกแบบส่วนผสมคอนกรีต กรณีไม่มีข้อมูลค่าความเบี่ยงเบนมาตรฐาน
(ข้อ 5.2.3.2)

หน่วยเป็นเมกาปาสกาล (กิโลกรัมแรงต่อตารางเซนติเมตร)

ชนิดของคอนกรีต	กำลังอัดประลัยที่ใช้ออกแบบส่วนผสมคอนกรีต ไม่ต่ำกว่า
ค1	กำลังอัดประลัยที่ต้องการ + 7.0 (70)
ค2	
ค3	กำลังอัดประลัยที่ต้องการ + 8.5 (85)
ค4	
ค4-5	

ตารางที่ 10 (ต่อ) กำลังอัดประลัยที่ใช้ออกแบบส่วนผสมคอนกรีต กรณีไม่มีข้อมูลค่าความเบี่ยงเบนมาตรฐาน
(ข้อ 5.2.3.2)

หน่วยเป็นเมกะปาสกาล (กิโลกรัมแรงต่อตารางเซนติเมตร)

ชนิดของคอนกรีต	กำลังอัดประลัยที่ใช้ออกแบบส่วนผสมคอนกรีต ไม่ต่ำกว่า
ค5	กำลังอัดประลัยที่ต้องการ + 8.5 (85)
ค6	
ค7	
ค8	
ค9	1.1 เท่าของกำลังอัดประลัยที่ต้องการ + 5.0 (50)
ค10	
ค11	
ค12	

หมายเหตุ กำลังอัดประลัยที่ต้องการ ให้เป็นไปตามตารางที่ 3 ชนิดของคอนกรีต และค่าแรงอัดประลัยต่ำสุด

5.3 การผสมคอนกรีต

- 5.3.1 การผสมคอนกรีตในสถานที่ก่อสร้าง ให้ผสมด้วยเครื่องผสม และการผสมแต่ละครั้งให้ผสมต่อปูนซีเมนต์ 1 หรือ 2 ถุง
- 5.3.2 สำหรับเครื่องผสมที่มีความจุ 1 ลูกบาศก์เมตร หรือน้อยกว่า ต้องใช้เวลาผสมนานอย่างน้อย 1½ นาที และให้เพิ่มระยะเวลาผสม 15 วินาที ทุก ๆ ความจุที่เพิ่มขึ้น 0.5 ลูกบาศก์เมตร หรือเศษของลูกบาศก์เมตร
- 5.3.3 เครื่องผสมต้องหมุนด้วยความเร็วสม่ำเสมอตามที่ผู้ผลิตกำหนด อัตราความเร็วที่ขอบนอกควรประมาณ 1 เมตร ต่อวินาที
- 5.3.4 การนับเวลาที่ใช้ผสมให้เริ่มนับเมื่อใส่มวลวัสดุต่าง ๆ ที่ใช้ผสมทั้งหมดลงในเครื่องผสมแล้ว
- 5.3.5 จะต้องผสมเนื้อคอนกรีตให้มีความสม่ำเสมอ เป็นเนื้อเดียวกัน มีความชื้นเหลวพอเหมาะที่สามารถเทและทำให้แน่นได้

5.4 การลำเลียงและการเทคอนกรีต

- 5.4.1 ต้องตรวจสอบแบบหล่อและการวางเหล็กเสริมว่ามั่นคง และถูกต้องตามแบบรายละเอียดพร้อมทั้งทำความสะอาดให้ปราศจากเศษวัสดุที่อยู่ในแบบที่จะเท และอุดรอยรั่วต่างๆ เพื่อมิให้น้ำปูนหนีออกเร็วหรือช้าแล้วจึงจะทำการเทคอนกรีตได้

- 5.4.2** การลำเลียงคอนกรีตต้องทำด้วยความระมัดระวัง โดยใช้วิธีการลำเลียงคอนกรีตที่เหมาะสม และไม่ทำให้เกิดการแยกตัวของคอนกรีต ตามข้อพิจารณาดังต่อไปนี้
- 5.4.2.1 เมื่อที่ผสมคอนกรีตอยู่ในระดับเดียวกับบริเวณที่ต้องการเทคอนกรีต ควรใช้วิธีการลำเลียงโดยคนงาน รถเข็น รถผสมคอนกรีต สายพานลำเลียง หรือคอนกรีตปั๊ม เป็นต้น
 - 5.4.2.2 เมื่อที่ผสมคอนกรีตอยู่ในระดับสูงกว่าบริเวณที่ต้องการเทคอนกรีต ควรใช้วิธีการลำเลียงโดยราง สายพานลำเลียง หรือคอนกรีตปั๊ม เป็นต้น
 - 5.4.2.3 เมื่อที่ผสมคอนกรีตอยู่ในระดับต่ำกว่าบริเวณที่ต้องการเทคอนกรีต ควรใช้วิธีการลำเลียงโดยใช้รถอก ไซลิฟท์ รถเข็น ทาวเวอร์เครน สายพานลำเลียง หรือคอนกรีตปั๊ม เป็นต้น
 - 5.4.2.4 เมื่อที่ผสมคอนกรีตอยู่ห่างจากบริเวณที่ต้องการเทคอนกรีต ต้องใช้วิธีการลำเลียงโดยรถไม่ชนคอนกรีตมาส่งที่หน่วยงาน และลำเลียงต่อไปสู่บริเวณที่ต้องการเทคอนกรีตด้วยวิธีอื่นที่เหมาะสม
- 5.4.3** การเทคอนกรีตต้องทำด้วยความระมัดระวัง เพื่อไม่ให้เกิดการแยกตัวของคอนกรีต
- 5.4.4** คอนกรีตที่ผสมแล้วต้องรีบนำไปเทลงในแบบ โดยเร็ว ก่อนที่คอนกรีตนั้นจะแข็งตัว (โดยทั่วไปไม่ควรเกิน 30 นาที ยกเว้นจะมีการใช้สารเคมีผสมเพิ่มที่สามารถยืดเวลาการก่อตัวของคอนกรีตออกไปได้) และต้องระมัดระวังมิให้เหล็กเสริมเคลื่อน หรือเปลี่ยนไปจากตำแหน่งเดิม
- 5.4.5** ถ้าหากเทคอนกรีตในโครงสร้าง ส่วนหนึ่งส่วนใดไม่เสร็จในรวดเดียวแล้ว ต้องหยุดเทคอนกรีตตามที่ผู้ควบคุมงานกำหนดหรือตามตำแหน่ง ดังนี้
- 5.4.5.1 สำหรับเสา ที่ระดับไม่เกิน 75 มิลลิเมตร ต่ำจากห้องคานหัวเสา
 - 5.4.5.2 สำหรับคานและแผ่นพื้นในช่วงกลางเมื่อแบ่งช่วงคานหรือแผ่นพื้นเป็นสามส่วน (Mid – Third) โดยใช้ไม้กั้นตั้งฉาก
 - 5.4.5.3 ในกรณีที่คานรองตัดกับคานหลักให้กำหนดรอยต่อให้ห่างจากคานรองออกไปอีกเป็นระยะ 2 เท่าของความกว้างของคานรองตามรูปที่ 1

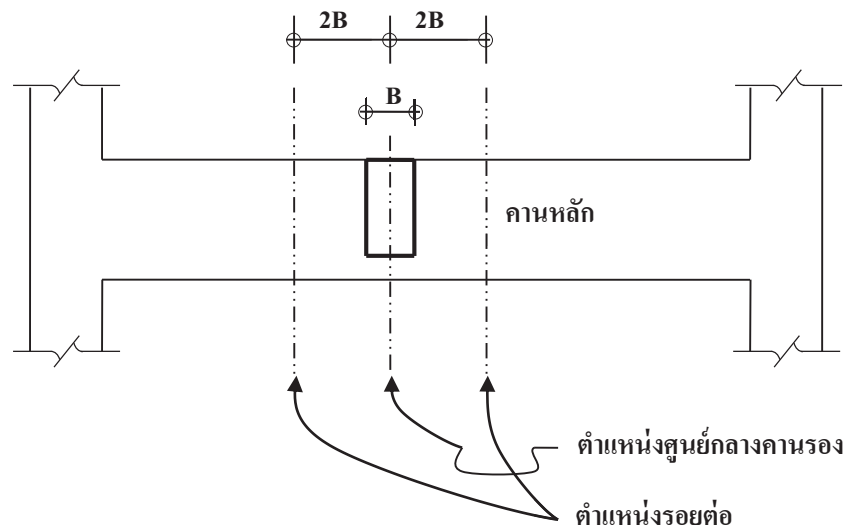

รูปที่ 1 การเลื่อนรอยต่อในการหยุดเทคอนกรีตเมื่อรอยต่อเดิมตรงกับคานรอง

5.4.5.4 ที่ตำแหน่งรอยต่อ ให้ทำผิวคอนกรีตให้หยาบ ตามวิธีที่ได้รับการรับรองแล้ว จนเห็นเม็ดหิน โพลีโดยตลอด ปราศจากฝ้าน้ำปูน หรือเศษหิน ปูนทราย ที่หลุดร่วง ล้างผิวที่ทำหยาบนั้น ด้วยน้ำสะอาดทันที ก่อนเทคอนกรีตใหม่ให้พรมน้ำที่ผิวคอนกรีตให้ชื้นแต่ไม่เปียกโชก

5.4.6 ห้ามเทคอนกรีตในขณะที่มีฝนตกเว้นแต่จะมีที่ป้องกันฝน

5.5 การทำให้คอนกรีตแน่นตัว

เมื่อใช้เครื่องสั่นสะเทือนชนิดจุ่ม เพื่อให้คอนกรีตแน่นตัวควรปฏิบัติ ดังนี้

- 5.5.1 ให้จุ่มปลายขึ้นลงตรงๆ ช้าๆ การจุ่มต้องจุ่มจนสุดชั้นคอนกรีตที่เทใหม่ และเลยเข้าไปในชั้นใต้เล็กน้อย
- 5.5.2 ให้จุ่มหัวสั่นสะเทือนเป็นจุดๆ ระยะห่างตั้งแต่ 450 ถึง 750 มิลลิเมตร โดยใช้เวลาจุ่มนาน 5 ถึง 15 วินาที
- 5.5.3 การถอนหัวสั่นสะเทือนขึ้น ให้ถอนช้าๆ ประมาณ 75 มิลลิเมตรต่อวินาที
- 5.5.4 ในการจุ่ม ต้องระวังอย่าให้หัวสั่นสะเทือนถูกแบบหล่อและเหล็กเสริมเพราะจะทำให้แบบหล่อเสียรูปหรือเหล็กเสริมเคลื่อนผิดตำแหน่งได้
- 5.5.5 ห้ามจุ่มหัวสั่นสะเทือนทิ้งไว้นานเกินไป หรือจุ่มซ้ำที่บริเวณเดียวกัน เพราะจะทำให้คอนกรีตแยกตัว ห้ามนลากไปในเนื้อคอนกรีตและห้ามใช้เกลี่ยคอนกรีต

5.6 การบ่มคอนกรีต

เมื่อเทคอนกรีตเสร็จแล้ว ในระหว่างที่คอนกรีตยังไม่แข็งตัวต้องปกคลุมมิให้ถูกแสงแดดและกระแสลมร้อน และต้องป้องกันมิให้คอนกรีตได้รับความสะเทือน การกระแทก หรือการรับน้ำหนักมากเกินไป และเมื่อเสร็จสิ้นการแต่งผิวหน้าและคอนกรีตเริ่มแข็งตัวต้องจัดให้มีการบ่มคอนกรีตทันที และควรบ่มต่อไปจนกระทั่งคอนกรีตมีกำลังตามต้องการ

- 5.6.1 สำหรับผิวคอนกรีตที่ไม่สัมผัสกับไม้แบบ หลังเสร็จสิ้นการแต่งผิวหน้าและคอนกรีตเริ่มแข็งตัวต้องจัดให้มีการบ่มคอนกรีตตามวิธีในข้อ 5.6.3
- 5.6.2 สำหรับผิวคอนกรีตที่สัมผัสกับไม้แบบ ต้องรักษาไม้แบบให้มีความชื้นอยู่เสมอ จนกระทั่งถึงเวลาที่ถอดไม้แบบ หลังจากนั้นต้องจัดให้มีการบ่มคอนกรีตตามวิธีในข้อ 5.6.3
- 5.6.3 การบ่มคอนกรีตสามารถกระทำได้โดยวิธีใดวิธีหนึ่ง หรือหลายวิธีรวมกัน ดังนี้
- 5.6.3.1 การบ่มแบบเปียก เป็นการทำให้ผิวหน้าของคอนกรีตที่สัมผัสกับบรรยากาศยังคงมีความเปียกชื้นอยู่ กรณีคอนกรีตที่ใช้ปูนซีเมนต์ปอร์ตแลนด์ประเภทที่ 1 หรือปูนซีเมนต์ไฮดรอลิกชนิดใช้งานทั่วไป ต้องบ่มตลอดเวลาต่อเนื่องกันไม่น้อยกว่า 7 วันหลังจากการเทเสร็จสิ้น และไม่น้อยกว่า 3 วัน สำหรับกรณีใช้ปูนซีเมนต์ปอร์ตแลนด์ประเภทที่ 3 ส่วนคอนกรีตที่มีวัสดุปอชโซลานผสมจะต้องบ่มเกินกว่า 7 วัน ทั้งนี้ขึ้นอยู่กับชนิดและปริมาณของวัสดุปอชโซลานที่ใช้วิธีการบ่มแบบเปียก ได้แก่
- (1) การจมน้ำ การบ่มโดยวิธีนี้เหมาะสำหรับงานคอนกรีตที่อยู่ในแนวราบ เช่น แผ่นพื้น ฝ้าเพดาน พื้นสะพาน ถนนทางเท้า เป็นต้น
 - (2) การใช้วัสดุเปียกชื้นคลุม เป็นการนำผ้าใบ ผ้ากระสอบ ฟาง หรือจี้เลื่อย คลุมให้ทั่วและฉีดน้ำให้ชุ่มอยู่เสมอ กรณีที่ใช้ผ้าใบ สีของผ้าใบควรเป็นสีขาวหรือสีอ่อน เพราะสามารถสะท้อนความร้อนได้ดี หรือกรณีใช้ฟางหรือจี้เลื่อย ความหนาของฟางหรือจี้เลื่อยไม่น้อยกว่า 150 มิลลิเมตร การบ่มโดยวิธีนี้ใช้ได้ทั้งกับโครงสร้างที่อยู่ในแนวราบและแนวตั้ง
 - (3) การฉีดหรือพรมน้ำ การบ่มโดยวิธีนี้ใช้ได้ทั้งสำหรับโครงสร้างที่อยู่ในแนวราบและแนวตั้ง เช่น ผนัง กำแพง พื้น เป็นต้น
- 5.6.3.2 การบ่มโดยการป้องกันการเสียน้ำจากเนื้อคอนกรีต
- (1) การใช้กระดาษกันน้ำซีเมนต์ได้คลุม กระดาษที่ใช้ควรเป็นกระดาษเหนียวเป็นชั้น ยึดติดกันด้วยกาวประเภทยางมะตอยและเสริมความเหนียวด้วยใยแก้ว การบ่มโดยวิธีนี้เหมาะสำหรับงานคอนกรีตที่อยู่ในแนวราบ
 - (2) การใช้แผ่นพลาสติกคลุม แผ่นพลาสติกที่ใช้เป็นแผ่น โพลีเอทิลีน หนาไม่น้อยกว่า 0.1 มิลลิเมตร เหมาะสำหรับงานโครงสร้างที่ไม่เน้นความสวยงามของผิว เช่น รางน้ำ ถนน เป็นต้น
 - (3) การใช้สารเคมี ทำได้โดยฉีดพ่นสารเคมีสำหรับการบ่มลงบนผิวหน้าของคอนกรีตที่ต้องการบ่มและควรฉีดพ่นซ้ำมากกว่า 1 เทียว เพื่อให้แผ่นฟิล์มเคลือบผิวหน้าคอนกรีตมีความหนาเพียงพอ และควรฉีดพ่นทันทีที่ผิวหน้าคอนกรีตเริ่มแห้ง เพื่อไม่ให้น้ำที่ค้างบนผิวหน้าระเหยจนแห้ง การบ่มโดยวิธีนี้จะใช้ได้ต่อเมื่อไม่สามารถบ่มคอนกรีตแบบอื่นได้

5.6.3.3 การบ่มแบบเร่งกำลัง

- (1) การบ่มด้วยไอน้ำที่ความดันต่ำ (Low Pressure Steam Curing) อุณหภูมิที่ใช้อ้อยู่ระหว่าง 40 ถึง 100 องศาเซลเซียส การบ่มโดยวิธีนี้เหมาะสำหรับงานก่อสร้างที่ต้องการถอดแบบเร็ว หลังจากถอดแบบแล้วให้บ่มคอนกรีตด้วยความชื้นตามปกติ
- (2) การบ่มด้วยไอน้ำที่ความดันสูง (High Pressure Steam Curing) การบ่มด้วยวิธีนี้ต้องให้ความกดดันสูง และต้องบ่มคอนกรีตในสถานะที่ปิดสนิท อุณหภูมิที่ใช้จะอยู่ในช่วง 160 ถึง 210 องศาเซลเซียส การบ่มโดยวิธีนี้เหมาะสำหรับงานก่อสร้างคอนกรีตสำเร็จรูปที่ต้องการกำลังของคอนกรีตในเวลา 24 ชั่วโมง ให้มีกำลังเท่ากับการบ่มปกติที่อายุ 28 วัน

5.7 การแต่งผิวคอนกรีต

- 5.7.1 เมื่อถอดแบบออกแล้ว ถ้าเนื้อคอนกรีตมีลักษณะเป็นรูพรุน หรือขรุขระก่อนที่จะดำเนินการต่อไปให้แจ้งผู้ควบคุมงานตรวจสอบพิจารณาเสียก่อน
- 5.7.2 เมื่อต้องการจะฉาบปูนทับผิวหน้าคอนกรีต ทำผิวหน้าคอนกรีตให้ขรุขระ ราวน้ำให้ชื้นแล้วจึงฉาบปูนเมื่อฉาบปูนเสร็จแล้ว ให้มีการป้องกันผิวหน้าแห้ง เป็นเวลาต่อเนื่องไม่น้อยกว่า 3 วัน
- 5.7.3 การฉาบปูนภายในของผิวคอนกรีตที่จะใช้ขังน้ำ ให้ฉาบปูนขัดมัน ส่วนผิวคอนกรีตภายนอกให้ฉาบปูนตกแต่งให้เรียบร้อยหรือตามที่ได้ระบุไว้ในแบบรายละเอียด

5.8 การหล่อตัวอย่างคอนกรีตและการทดสอบ

- 5.8.1 ในการเทคอนกรีตต้องทดสอบการยุบตัวของคอนกรีต (Slump Test) ทุกครั้งที่เปลี่ยนอัตราส่วนผสมของน้ำกับปูนซีเมนต์หรือผู้ควบคุมงานเห็นว่า คอนกรีตข้นหรือเหลวเกินไป วิธีการทดสอบการยุบตัวของคอนกรีตให้เป็นไปตาม มยพ.1209: มาตรฐานการทดสอบหาค่าการยุบตัวของคอนกรีต ค่าการยุบตัวของคอนกรีตควรเป็นไปตามค่าที่กำหนดไว้ในตารางที่ 11 ข้อยกเว้นสำหรับค่าการยุบตัวสำหรับงานก่อสร้างชนิดต่าง ๆ เมื่อใช้เครื่องสั่นสะเทือน

ตารางที่ 11 ข้อยกเว้นสำหรับค่าการยุบตัวสำหรับงานก่อสร้างชนิดต่าง ๆ เมื่อใช้เครื่องสั่นสะเทือน

(ข้อ 5.8.1)

หน่วยเป็นมิลลิเมตร

ชนิดของงานก่อสร้าง	ค่าการยุบตัว	
	สูงสุด	ต่ำสุด
1) ฐานราก	75	50
2) แผ่นพื้น, คาน, ผนัง ค.ส.ล.	100	50
3) เสา	125	50
4) คีรีบ ค.ส.ล. และผนังบาง ๆ	150	50

- 5.8.2 การเก็บตัวอย่างคอนกรีตเพื่อนำไปตรวจสอบคุณภาพให้ดำเนินการต่อหน้าผู้ควบคุมงานและปฏิบัติ ตาม มยพ.1208: มาตรฐานการเก็บตัวอย่างคอนกรีตในโรงงานและการเก็บรักษา
- 5.8.3 การเก็บตัวอย่างคอนกรีตที่จะทดสอบ ให้เก็บทุกวันเมื่อมีการเทคอนกรีต และอย่างน้อยต้องเก็บ 3 ก้อน เพื่อทดสอบกำลังคอนกรีตเมื่ออายุ 28 วันหรือตามที่ผู้ออกแบบกำหนด โดยใช้วิธีการเก็บ ดังนี้
- 5.8.3.1 เก็บตัวอย่างคอนกรีตไม่น้อยกว่า 1 ครั้ง ในแต่ละวันที่มีการเทคอนกรีต แต่ถ้าคอนกรีตที่เท ในวันนั้นมีปริมาณน้อยกว่า 5 ลูกบาศก์เมตร และไม่ปฏิบัติตามข้อ 5.8.3.2 ข้อ 5.8.3.3 หรือ ข้อ 5.8.3.4 จะไม่เก็บตัวอย่างคอนกรีตก็ได้ แต่ทั้งนี้จำนวนตัวอย่างคอนกรีตทั้งหมดจะต้อง ไม่น้อยกว่าจำนวนที่เก็บตามข้อ 5.8.3.5
- 5.8.3.2 เก็บตัวอย่างคอนกรีตเมื่อมีการเทคอนกรีตในแต่ละส่วนของโครงสร้าง
- 5.8.3.3 เก็บตัวอย่างคอนกรีตเมื่อมีการเทคอนกรีตที่มีกำลังอัดประลัยต่างกัน
- 5.8.3.4 เก็บตัวอย่างคอนกรีตทุกครั้งเมื่อมีการเปลี่ยนแหล่งทราย หรือหิน-กรวด
- 5.8.3.5 ถ้าไม่ได้มีการกำหนดเป็นอย่างอื่น ให้เก็บทุกครั้งที่มีการเทคอนกรีตทุกๆ 50 ลูกบาศก์เมตร และเศษของ 50 ลูกบาศก์เมตร กรณีเทพื้นและผนัง ให้เก็บทุก ๆ 250 ตารางเมตร
- 5.8.4 การเก็บตัวอย่างคอนกรีตจากลักษณะการผสมต่างๆ ให้กระทำ ดังนี้
- 5.8.4.1 การเก็บจากเครื่องผสม (โม่) ที่ประจำอยู่ในที่ก่อสร้างให้เก็บตัวอย่างจากช่วงกลางๆ ของ ปริมาณคอนกรีตที่เทลงในภาชนะรองรับ (กระบะหรือรถเข็นปูน)
- 5.8.4.2 การเก็บจากเครื่องผสมสำหรับเทพื้นถนน ให้เก็บหลังจากเทคอนกรีตจากเครื่องผสมลงบน พื้นที่เตรียมไว้ โดยเก็บตัวอย่างคอนกรีตจากหลายๆ บริเวณ โดยให้มีปริมาณมากพอที่จะใช้ เป็นตัวแทนเพื่อทดสอบได้ ทั้งนี้ต้องระวังไม่ให้มีการปนเปื้อนของวัสดุอย่างอื่นด้วย
- 5.8.4.3 การเก็บจากเครื่องผสมแบบถังหมุนตั้งบนรถบรรทุก (Ready Mixed Concrete) ให้เก็บ ตัวอย่างคอนกรีตอย่างน้อย 3 ช่วง เป็นระยะๆ อย่างสม่ำเสมอตลอดเวลาที่ปล่อยคอนกรีต จากรถผสมลงสู่ภาชนะที่รองรับ โดยมีเวลาห่างกันระหว่างครั้งแรกและครั้งสุดท้ายไม่เกิน 15 นาที

5.9 การพิจารณาผลการทดสอบ

- 5.9.1 คอนกรีตที่หล่อแล้วจะยอมรับได้ต่อเมื่อผลการทดสอบแท่งตัวอย่างคอนกรีตทดลองมาตรฐาน ที่เก็บ มาเมื่ออายุครบ 28 วันหรือตามที่ผู้ออกแบบกำหนด นั้น เป็นไปตามข้อกำหนดดังต่อไปนี้
- 5.9.1.1 กำลังอัดประลัยเฉลี่ยของแท่งคอนกรีตทั้งสามก้อนต่อเนื่องกันให้ค่าเท่ากับหรือสูงกว่ากำลัง อัดประลัยตามชนิดของคอนกรีตที่ต้องการดังที่กำหนดไว้ในข้อ 4.6.1 หรือกำลังอัดประลัย ที่กำหนดโดยผู้ออกแบบ
- 5.9.1.2 กำลังอัดประลัยของแท่งคอนกรีตแต่ละก้อน จะต่ำกว่ากำลังอัดประลัยตามชนิดของ คอนกรีตที่ต้องการ ได้ไม่เกิน 3.5 เมกาปาสกาล (35 กิโลกรัมแรงต่อตารางเซนติเมตร) สำหรับคอนกรีตชนิดที่มีกำลังอัดประลัยไม่เกิน 35 เมกาปาสกาล (350 กิโลกรัมแรงต่อ

ตารางเซนติเมตร) หรือต่ำกว่าได้ไม่เกินร้อยละ 10 ของค่ากำลังอัดประลัยที่ต้องการ สำหรับคอนกรีตชนิดที่มีค่ากำลังอัดประลัยมากกว่า 35 เมกะปาสกาล (350 กิโลกรัมแรงต่อตารางเซนติเมตร)

สำหรับคอนกรีตที่ผู้ออกแบบกำหนดค่ากำลังอัดประลัยที่ 28 วัน หากมีการทดสอบกำลังของคอนกรีตเมื่ออายุ 7 วัน ค่ากำลังอัดประลัยของแต่ละก้อนต้องไม่น้อยกว่าร้อยละ 70 ของค่าที่กำหนดเมื่ออายุครบ 28 วัน อย่างไรก็ตามการพิจารณาตัดสินกำลังคอนกรีตขั้นสุดท้าย ถือเป็นก่อนคอนกรีตอายุครบ 28 วัน เป็นเกณฑ์

5.9.2 หากปรากฏว่าค่ากำลังอัดประลัยของผลการทดสอบดังที่ได้กล่าวมาแล้วไม่เป็นไปตามที่ได้กำหนดไว้ในข้อ 5.9.1 จะต้องทำการสกัดหรือรื้อส่วนที่ทดสอบไปแล้วนั้นออกเสียแล้วจัดการหล่อใหม่โดยใช้คอนกรีตซึ่งมีกำลังอัดประลัยไม่ต่ำกว่าที่ต้องการดังที่กำหนดไว้ในข้อ 4.6.1 หรือกำลังอัดประลัยที่กำหนดโดยผู้ออกแบบ หรือดำเนินการตรวจสอบความมั่นคงแข็งแรงขององค์อาคารดังต่อไปนี้

5.9.2.1 ดำเนินการวิเคราะห์ทางวิศวกรรมโครงสร้างหรือการทดสอบเพิ่มเติม หรือใช้ทั้งสองส่วนควบคู่กันไป แล้วแต่กรณี

5.9.2.2 การทดสอบตัวอย่างที่ได้จากการเจาะ โครงสร้างที่ต้องการตรวจสอบ (Core Test) โดยให้ดำเนินการตาม มยผ. 1210 : มาตรฐานการทดสอบกำลังต้านทานแรงอัดของคอนกรีต ว่าด้วยเรื่องการทดสอบตัวอย่างที่ได้จากการเจาะ โดยกำลังอัดประลัยของตัวอย่างที่ได้จากการเจาะ โครงสร้าง เฉลี่ยแล้วต้องไม่ต่ำกว่าร้อยละ 85 ของกำลังอัดประลัยที่กำหนดไว้และกำลังอัดประลัยของตัวอย่างแต่ละก้อนต้องไม่ต่ำกว่าร้อยละ 75 ของกำลังอัดประลัยที่กำหนดไว้

5.9.2.3 หากผลการทดสอบต่างๆ ในข้อ 5.9.2.1 หรือ 5.9.2.2 ไม่สามารถเป็นที่ยุติ หรือไม่สามารถปฏิบัติได้ หรือการวิเคราะห์ทางวิศวกรรมโครงสร้างไม่สามารถยืนยันความปลอดภัยได้ จะต้องดำเนินการทดสอบการรับน้ำหนักบรรทุก (Load Test) ขององค์อาคาร โดยขั้นตอนและเกณฑ์การทดสอบให้เป็นไปตามมาตรฐานสำหรับอาคารคอนกรีตเสริมเหล็กโดยวิธีกำลังของสมาคมวิศวกรรมสถานแห่งประเทศไทย (ว.ส.ท. 1008) ว่าด้วยการทดสอบการรับน้ำหนักบรรทุกขององค์อาคาร ทั้งนี้การทดสอบการรับน้ำหนักบรรทุกให้ใช้ได้เฉพาะกับองค์อาคารที่รับแรงคด ส่วนการตรวจสอบองค์อาคารที่รับแรงประเภทอื่น เช่น แรงอัด ควรเลือกวิธีการตรวจสอบโดยใช้การวิเคราะห์ทางวิศวกรรม โครงสร้างที่เหมาะสม

5.9.2.4 ในกรณีที่ผลการตรวจสอบความมั่นคงแข็งแรงขององค์อาคาร ตามข้อ 5.9.2.1 ถึง 5.9.2.3 แสดงว่า อาคารและส่วนต่าง ๆ ของอาคารมีเสถียรภาพหรือความสามารถในการรับน้ำหนักบรรทุกไม่เพียงพอ จะต้องดำเนินการแก้ไขหรือเสริมกำลังเพื่อให้อาคารและส่วนต่างๆ ของอาคารดังกล่าวมีเสถียรภาพและสามารถรับน้ำหนักบรรทุกได้

5.9.3 กรณีที่ต้องการประเมินกำลังอัดของคอนกรีตที่เท โดยการทดสอบแบบไม่ทำลายสามารถอ้างอิงวิธีการทดสอบตาม มยผ.1502-51 ถึง มยผ.1504-51 แต่ทั้งนี้หากต้องการทราบค่ากำลังอัดที่แท้จริงสามารถดำเนินการทดสอบตามข้อ 5.9.2.2 ได้

5.9.4 การทดสอบหาค่ากำลังอัดประลัยของตัวอย่างคอนกรีตมาตรฐานนั้น จะต้องดำเนินการโดยกรมโยธาธิการและผังเมือง หรือส่วนราชการอื่นใด หรือนิติบุคคลซึ่งมีวิศวกรระดับสามัญวิศวกร สาขาวิศวกรรมโยธา ตามกฎหมายว่าด้วยวิศวกร รับรองผลการทดสอบ

5.10 ระยะหุ้ม

การกำหนดระยะหุ้มเหล็กเสริมจะต้องกำหนดให้คอนกรีตสามารถป้องกันการเกิดสนิมของเหล็กเสริมได้ตลอดอายุการใช้งานของโครงสร้างคอนกรีต ซึ่งจะต้องพิจารณาจากความคงทนของคอนกรีตและสภาพแวดล้อมที่เผชิญ โดยระยะหุ้มเหล็กเสริมน้อยที่สุดสามารถคำนวณได้จากสมการต่อไปนี้

$$C_{min} = \alpha C_0 \quad (1)$$

โดยที่ C_{min} คือ ระยะหุ้มน้อยที่สุด

α คือ ค่าสัมประสิทธิ์ระยะหุ้มเหล็กเสริม ตามตารางที่ 12

C_0 คือ ระยะหุ้มเหล็กเสริมทั่วไป ตามตารางที่ 13 ตารางที่ 14 และตารางที่ 15

ตารางที่ 12 ค่าสัมประสิทธิ์ระยะหุ้มเหล็กเสริม

(ข้อ 5.10)

ค่าอัตราส่วนน้ำต่อวัสดุประสาน	ค่าสัมประสิทธิ์ระยะหุ้มเหล็กเสริม
มากกว่า 0.65 หรือคอนกรีตที่ไม่มีการควบคุมคุณภาพที่ดี	1.2
0.45 – 0.65	1.0
ต่ำกว่า 0.45	0.8 ³⁾

หมายเหตุ ³⁾ ยกเว้นกรณีที่ระยะหุ้มเหล็กเสริมทั่วไปต่ำกว่า 20 มม. และกรณีที่ต้องเผชิญกับสภาวะซัลเฟตตั้งแต่ระดับปานกลางขึ้นไป ให้ใช้ค่าสัมประสิทธิ์ระยะหุ้มเหล็กเสริมเท่ากับ 1.0

โดยระยะหุ้มเหล็กเสริมทั่วไปตามงานก่อสร้างประเภทต่างๆ ในกรณีที่ไม่ได้มีการกำหนดรายละเอียดไว้ ให้ใช้ตามตารางที่ 13 ตารางที่ 14 และตารางที่ 15

ตารางที่ 13 ระยะหุ้มเหล็กเสริมสำหรับการก่อสร้างคอนกรีตหล่อในที่
(ข้อ 5.10)

หน่วยเป็นมิลลิเมตร

ประเภทของงานก่อสร้าง	ระยะหุ้มต่ำสุด
1) คอนกรีตที่หล่อติดกับดิน โดยใช้ดินเป็นแบบและผิวคอนกรีตสัมผัสกับดินตลอดเวลาที่ใช้งาน	75
2) คอนกรีตที่สัมผัสดิน หรือถูกแดดฝน	
- สำหรับเหล็กเสริมขนาดเส้นผ่านศูนย์กลางใหญ่กว่า 16 มม.	50
- สำหรับเหล็กเสริมขนาดเส้นผ่านศูนย์กลาง 16 มม. และเล็กกว่า	40
3) คอนกรีตที่ไม่สัมผัสดินหรือไม่ถูกแดดฝน	
ในแผ่นพื้น ผนัง และตง	
- สำหรับเหล็กเสริมขนาดเส้นผ่านศูนย์กลางตั้งแต่ 40 มม. ขึ้นไป	40
- สำหรับเหล็กเสริมขนาดเส้นผ่านศูนย์กลาง 36 มม. และเล็กกว่า	20
ในคาน	
- เหล็กเสริมหลัก เหล็กถูกตั้ง	30
ในเสา	
- เหล็กปลอกเดี่ยวหรือปลอกเกลียว	35
คอนกรีตเปลือกบางและพื้นแผ่นพับ	
- สำหรับเหล็กเสริมขนาดเส้นผ่านศูนย์กลางใหญ่กว่า 16 มม. ขึ้นไป	20
- สำหรับเหล็กเสริมขนาดเส้นผ่านศูนย์กลาง 16 มม. และเล็กกว่า	15
4) คอนกรีตที่หล่อในน้ำ	100

ตารางที่ 14 ระยะหุ้มเหล็กเสริมสำหรับการก่อสร้างคอนกรีตหล่อสำเร็จ
(ข้อ 5.10)

หน่วยเป็นมิลลิเมตร

ประเภทของงานก่อสร้าง	ระยะหุ้มต่ำสุด
1) คอนกรีตที่สัมผัสดิน หรือถูกแดดฝน	
ในแผ่นผนัง	
- สำหรับเหล็กเสริมขนาดเส้นผ่านศูนย์กลางตั้งแต่ 40 มม. ขึ้นไป.	40
- สำหรับเหล็กเสริมขนาดเส้นผ่านศูนย์กลาง 36 มม. และเล็กกว่า	20
ในองค์อาคารชนิดอื่น	
- สำหรับเหล็กเสริมขนาดเส้นผ่านศูนย์กลางตั้งแต่ 40 มม. ขึ้นไป	50
- สำหรับเหล็กเสริมขนาดเส้นผ่านศูนย์กลาง 19 มม. ถึง 36 มม.	40
- สำหรับเหล็กเสริมขนาดเส้นผ่านศูนย์กลาง 16 มม. และเล็กกว่า	30

ตารางที่ 14 (ต่อ) ระยะเวลาเหล็กเสริมสำหรับการก่อสร้างคอนกรีตหล่อสำเร็จ
(ข้อ 5.10)

หน่วยเป็นมิลลิเมตร

ประเภทของงานก่อสร้าง	ระยะหุ้มต่ำสุด
2) คอนกรีตที่ไม่สัมผัสดินหรือไม่ถูกแดดฝน ในแผ่นพื้นผนัง และตง	
- สำหรับเหล็กเสริมขนาดเส้นผ่านศูนย์กลางตั้งแต่ 40 มม. ขึ้นไป	35
- สำหรับเหล็กเสริมขนาดเส้นผ่านศูนย์กลาง 36 มม. และเล็กกว่า	15
ในคานและเสา	
- เหล็กเสริมหลัก เหล็กลูกตั้งในเสา	25
- เหล็กลูกตั้ง เหล็กปลอกเดี่ยวหรือปลอกเกลียว	30
คอนกรีตเปลือกบางและพื้นแผ่นพับ	
- สำหรับเหล็กเสริมขนาดเส้นผ่านศูนย์กลาง 16 มม. ขึ้นไป	15
- สำหรับเหล็กเสริมขนาดเส้นผ่านศูนย์กลาง 16 มม. และเล็กกว่า	10

ตารางที่ 15 ระยะเวลาเหล็กเสริมธรรมดา เหล็กเสริมอัดแรง ท่อร้อยเหล็กเสริมอัดแรง
และอุปกรณ์ยึดเหล็กเสริมในงานคอนกรีตอัดแรง
(ข้อ 5.10)

หน่วยเป็นมิลลิเมตร

ประเภทของงานก่อสร้าง	ระยะหุ้มต่ำสุด
1) คอนกรีตที่หล่อติดกับดินโดยใช้ดินเป็นแบบและผิว คอนกรีตสัมผัสกับดินตลอดเวลาที่ใช้งาน	75
2) คอนกรีตที่สัมผัสดิน หรือถูกแดดฝน ในแผ่นพื้นผนัง และตง	25
ในองค์อาคารชนิดอื่น	38
3) คอนกรีตที่ไม่สัมผัสดินหรือไม่ถูกแดดฝน ในแผ่นพื้นผนัง และตง	20
ในคานและเสา	
- เหล็กเสริมหลัก เหล็กลูกตั้งในเสา	38
- เหล็กปลอกเดี่ยวหรือปลอกเกลียว	25

ตารางที่ 15 (ต่อ) ระยะหุ้มเหล็กเสริมธรรมดา เหล็กเสริมอัดแรง ท่อร้อยเหล็กเสริมอัดแรง
และอุปกรณ์ยึดเหล็กเสริมในงานคอนกรีตอัดแรง

(ข้อ 5.10)

หน่วยเป็นมิลลิเมตร

ประเภทของงานก่อสร้าง	ระยะหุ้มต่ำสุด
คอนกรีตเปลือบบางและพื้นแผ่นพับ -สำหรับเหล็กเสริมขนาดเส้นผ่านศูนย์กลาง 16 มม. ขึ้นไป -สำหรับเหล็กเสริมขนาดเส้นผ่านศูนย์กลาง 16 มม. และ เล็กกว่า	เท่ากับเส้นผ่านศูนย์กลาง ระบุ แต่ไม่น้อยกว่า 20 มม. 10

สำหรับชิ้นส่วนคอนกรีตอัดแรงซึ่งสัมผัสกับดิน บรรยากาศภายนอก หรือสภาพแวดล้อมที่รุนแรง และใช้หน่วยแรงดึงที่ยอมให้มากกว่า $1.59\sqrt{f'_c}$ แล้วระยะคอนกรีตหุ้มที่น้อยที่สุดจะต้องเพิ่มขึ้นจากข้อกำหนดคือร้อยละ 50

ในกรณีที่เป็น โครงสร้างหลักของอาคารตามกฎหมายกระทรวงฉบับที่ 60 (พ.ศ.2549) ออกตามความในพระราชบัญญัติควบคุมอาคาร พ.ศ.2522 ระยะหุ้มเหล็กเสริมของโครงสร้างหลักของอาคารดังกล่าวเมื่อพิจารณาตามสมการที่ 1 ตารางที่ 13 ตารางที่ 14 และตารางที่ 15 แล้วจะต้องไม่น้อยกว่าที่กำหนดไว้ในตารางที่ 16 และในกรณี โครงสร้างหลักมีขนาดระหว่างขนาดที่กำหนดในตารางที่ 16 ให้คำนวณหาความหนาแน่นที่สุดของคอนกรีตที่หุ้มเหล็กเสริมโดยวิธีเทียบอัตราส่วน และหากต้องการให้โครงสร้างหลักมีความหนาของคอนกรีตที่หุ้มเหล็กเสริมน้อยกว่าที่กำหนดไว้ในตารางที่ 16 จะต้องใช้วัสดุอื่นหุ้มเพิ่มเติมหรือต้องป้องกันโดยวิธีอื่นเพื่อช่วยทำให้เสาหรือคานมีอัตราการทนไฟได้ไม่น้อยกว่าสามชั่วโมง และตงหรือพื้นต้องมีอัตราการทนไฟได้ไม่น้อยกว่าสองชั่วโมง โดยจะต้องมีเอกสารรับรองอัตราการทนไฟจากสถาบันที่เชื่อถือได้ประกอบการขออนุญาต โดยวิธีการทดสอบให้เป็นไปตามมาตรฐาน ASTM E 119 หรือ ISO 834

ตารางที่ 16 ระยะหุ้มเหล็กเสริมสำหรับโครงสร้างหลักให้สามารถทนไฟได้ตามกฎหมาย
ว่าด้วยการควบคุมอาคาร
(ข้อ 5.10)

หน่วยเป็นมิลลิเมตร

ชนิดของโครงสร้างหลัก	ระยะหุ้มต่ำสุด
1) คอนกรีตเสริมเหล็ก	
1.1) เสาลีเหลี่ยมที่มีด้านแคบขนาด 300 มิลลิเมตรขึ้นไป	40
1.2) เสากกลมหรือเสาตั้งแต่ห้าเหลี่ยมขึ้นไปที่มีรูปทรงใกล้เคียงเสากกลม ซึ่งมีเส้นผ่านศูนย์กลางตั้งแต่ 300 มิลลิเมตรขึ้นไป	40
1.3) คานหรือ โครงข้อหมุนคอนกรีตขนาดกว้างตั้งแต่ 300 มิลลิเมตรขึ้นไป	40
1.4) พื้นหนาไม่น้อยกว่า 115 มิลลิเมตร	20
2) คอนกรีตอัดแรง	
2.1) คานชนิดดิ่งลวดก่อน	75
2.2) คานชนิดดิ่งลวดภายหลัง	
ก) กว้าง 200 มิลลิเมตร โดยปลายไม่เหนี่ยวรั้ง(Unrestrained)	115
ข) กว้างตั้งแต่ 300 มิลลิเมตรขึ้นไป โดยปลายไม่เหนี่ยวรั้ง(Unrestrained)	65
ค) กว้าง 200 มิลลิเมตร โดยปลายเหนี่ยวรั้ง(Restrained)	50
ง) กว้างตั้งแต่ 300 มิลลิเมตรขึ้นไป โดยปลายเหนี่ยวรั้ง(Restrained)	45
2.3) พื้นชนิดดิ่งลวดก่อนที่มีความหนาตั้งแต่ 115 มิลลิเมตรขึ้นไป	40
2.4) พื้นชนิดดิ่งลวดภายหลังที่มีความหนาตั้งแต่ 115 มิลลิเมตรขึ้นไป	
จ) ขอบไม่เหนี่ยวรั้ง (Unrestrained)	40
ฉ) ขอบเหนี่ยวรั้ง (Restrained)	20

5.11 แบบหล่อ

5.11.1 แบบหล่อต้องทำจากวัสดุที่แข็งแรง ไม่ผุ ไม่คดงอ เช่น เหล็ก ไม้ เป็นต้น

5.11.2 ห้ามใช้ดินซุกแทนแบบหล่อในแนวตั้ง เว้นแต่เป็นงานก่อสร้างเสาเข็มเจาะ ใคอะเฟรมวอล์ หรือได้รับการอนุมัติจากผู้ว่าจ้าง

5.11.3 แบบหล่อต้องเข้าแบบให้สนิทเพื่อกันน้ำปูนรั่ว ผิวด้านในของแบบที่ถูกับคอนกรีตต้องเรียบ ต้องล้างให้สะอาดก่อนลงมือเทคอนกรีตเสมอ และลบมุมขึ้นส่วนคอนกรีตขึ้นส่วนคอนกรีตที่เป็นมุมแหลม นอกจากจะมีข้อกำหนดห้ามไว้

- 5.11.4 จัดให้มีช่องว่างเปิดชั่วคราวที่ด้านล่างของแบบหล่อคอนกรีตเสาหรือผนังเพื่อให้สามารถทำความสะอาด หรือตรวจสอบก่อนการเทคอนกรีต
- 5.11.5 ต้องยึดลิ้มสำหรับปรับแต่งระดับหรือระยะของแบบหล่อให้แน่นอยู่กับที่ได้ ภายหลังจากการตรวจสอบขั้นสุดท้ายก่อนการเทคอนกรีต
- 5.11.6 แบบหล่อและนั่งร้านรองรับคอนกรีตเหลวต้องมั่นคงแข็งแรงรองรับน้ำหนัก และทนแรงสั่นสะเทือนเมื่อใช้เครื่องสั่นสะเทือนคอนกรีตได้ โดยไม่ทรุดตัวหรือแอ่นตัวจนเสียระดับหรือแนว สำหรับการคำนวณความมั่นคงของแบบหล่อและค้ำยันให้เป็นไปตามข้อกำหนดใน มยพ.1571: มาตรฐานการติดตั้งและการตรวจสอบโครงสร้างนั่งร้าน และมาตรฐานวัสดุและการก่อสร้างสำหรับโครงสร้างคอนกรีต ว.ส.ท. 1014 ว่าด้วยแบบหล่อคอนกรีตและค้ำยัน
- 5.11.7 หากคอนกรีตที่หล่อเสร็จแล้วเกิดการเสียรระดับหรือแนวหรือผิดขนาดจนเห็นว่าจะเกิดผลเสียหาย อาจต้องทุบทำลายชิ้นส่วนนั้นทิ้งขึ้นแล้วหล่อใหม่ให้ถูกต้อง แต่ทั้งนี้ให้อยู่ในดุลพินิจของวิศวกรผู้ควบคุมงาน
- 5.11.8 แบบหล่อจะถอดออกไม่ได้จนกว่าจะได้กำหนดเวลา การถอดแบบต้องไม่ให้คอนกรีตได้รับความกระเทือนและให้ถือกำหนดเวลาการถอดแบบตามตารางที่ 17

ตารางที่ 17 ประเภทอาคารและระยะเวลาในการถอดแบบหล่อ

(ข้อ 5.11.8)

ประเภทของอาคาร	หน่วยเป็นวัน	
	ระยะเวลา ⁴⁾	
1) แบบข้างคาน กำแพง ฐานราก	2	
2) แบบข้างเสา	2	
3) แบบล่างรองรับพื้น-คาน	14	

หมายเหตุ ⁴⁾ เมื่อถอดแล้วให้ค้ำตามจุดต่างๆ ที่เหมาะสมไว้อีก 14 วัน

ทั้งนี้ให้ยกเว้นในกรณีที่ใช้ปูนซีเมนต์ปอร์ตแลนด์ชนิดแข็งตัวเร็ว ซึ่งให้ถือกำหนดถอดแบบได้ทั้งหมดเมื่อคอนกรีตมีอายุครบ 7 วัน

- 5.11.9 กรณีไม่ถอดแบบหล่อตามกำหนดเวลาในข้อ 5.11.8 สามารถถอดแบบหล่อตามค่ากำลังอัดประลัยขั้นต่ำของคอนกรีตตามตารางที่ 18

ตารางที่ 18 ประเภทอาคารและกำลังอัดประลัยขั้นต่ำในการถอดแบบหล่อ
(ข้อ 5.11.9)

หน่วยเป็นเมกะปาสกาล (กิโลกรัมต่อตารางเซนติเมตร)

ประเภทของอาคาร	กำลังอัดประลัยขั้นต่ำของคอนกรีต
1) แบบข้างเสา คาน กำแพง ฐานราก	5.0 (50)
2) แบบล่างรองรับพื้น-คาน	14.0 (140)

5.11.10 การค้ำยันกลับ จะต้องดำเนินการให้เร็วที่สุดภายหลังจากถอดแบบหล่อและค้ำยันแล้ว ค้ำยันที่ใช้ต้องขยันให้แน่นเพื่อรับน้ำหนักโครงสร้างตามที่กำหนดไว้ ค้ำยันนี้ต้องคงค้างไว้จนกระทั่งผลการทดสอบคอนกรีตถึงเกณฑ์ที่กำหนดไว้

5.11.11 แบบหล่อจะต้องมีขนาดที่แน่นอนและมีพื้นผิวที่เรียบพอสมควร ซึ่งเมื่อนำมาหล่อขึ้นส่วนโครงสร้างใดๆ แล้ว ขึ้นส่วนโครงสร้างดังกล่าวต้องมีขนาดคลาดเคลื่อนจากที่กำหนดในแบบก่อสร้างไม่เกินกว่าที่กำหนดไว้ในตารางที่ 19

ตารางที่ 19 ประเภทของการก่อสร้างและความคลาดเคลื่อนสูงสุดที่ยอมให้
(ข้อ 5.11.11)

หน่วยเป็นมิลลิเมตร

ประเภทของการก่อสร้าง	ความคลาดเคลื่อนสูงสุด
1) ความคลาดเคลื่อนจากแนวตั้ง	
1.1) แนวหรือผิวของเสา ตอม่อ กำแพง	
ทุกๆ ระยะ 3.0 เมตร	6
ค่าสูงสุดตลอดความสูง	25
1.2) มุมของเสาที่มองเห็นได้ ร่อง รอยต่อ และเส้นที่มองเห็นชัด	
ทุกๆ ระยะ 3 เมตร	6
ค่าสูงสุดตลอดความสูง	12
2) ความคลาดเคลื่อนจากค่าระดับหรือจากค่าความลาดเอียงที่ระบุในแบบ	
2.1) ท้องพื้น ฝ้าเพดาน ท้องคาน (วัดก่อนถอดค้ำยัน)	
ทุกๆ ระยะ 3.0 เมตร	6
ทุกๆ ระยะช่วงคานหรือระยะ 6.0 เมตร	10
ค่าสูงสุดตลอดความยาว	20
2.2) ขอบบนของประตูหน้าต่าง ธรณีประตู แผงคอนกรีต ร่องในแนวราบ	
และเส้นที่มองเห็นได้ชัดเจน	
ทุกๆ ระยะช่วงคานหรือระยะ 6.0 เมตร	6
ค่าสูงสุดตลอดความสูง	12

ตารางที่ 19 (ต่อ) ประเภทของการก่อสร้างและความคลาดเคลื่อนสูงสุดที่ยอมให้
(ข้อ 5.11.11)

หน่วยเป็นมิลลิเมตร

ประเภทของการก่อสร้าง	ความคลาดเคลื่อนสูงสุด
3) ความคลาดเคลื่อนของแนวอาคาร และตำแหน่งของเสา กำแพงและแผงกันต่างๆ ทุกๆระยะช่วงกานหรือระยะ 6.0 เมตร ค่าสูงสุดตลอดความยาว	12 25
4) ความคลาดเคลื่อนของขนาดและตำแหน่งช่องเปิดทั้งในพื้นที่และผนัง	6
5) ความคลาดเคลื่อนของขนาดหน้าตัดเสา คาน และความหนาของพื้น กำแพง ค่าลบ ค่าบวก	5 10
6) ฐานราก 6.1) ความคลาดเคลื่อนของขนาดความกว้าง ความยาว ค่าลบ ค่าบวก 6.2) ความคลาดเคลื่อนของตำแหน่งฐานราก 6.3) ความคลาดเคลื่อนของขนาดความหนาฐานราก ค่าลบ ค่าบวก	12 50 ไม่เกินร้อยละ 2 ของ ขนาดฐานรากวัดใน ทิศทางที่คลาดเคลื่อน แต่ ไม่เกิน 50 มม. ร้อยละ 5 100
7) บันได 7.1) ความคลาดเคลื่อนเมื่อเทียบกับขั้นบันไดในบันไดตัวเดียวกัน ลูกตั้ง ลูกนอน 7.2) ความคลาดเคลื่อนเมื่อเทียบกับขั้นบันไดที่อยู่ติดกัน ลูกตั้ง ลูกนอน	4 6 2 4

5.11.12 ห้ามมิให้ขึ้นไปทำการก่อสร้างบนองค์อาคารที่เทคอนกรีตเสร็จแล้วจนกว่าจะพ้น 24 ชั่วโมง
หลังจากเทคอนกรีตครั้งสุดท้ายในแบบหล่อส่วนนั้น

5.11.13 แบบหล่อที่รื้อออกแล้ว ก่อนที่จะนำมาใช้ใหม่จะต้องทำความสะอาดและตกแต่งให้เรียบร้อย
เสียก่อนจึงจะนำไปใช้อีกได้

6. เอกสารอ้างอิง

- (1) มาตรฐาน มยธ. 101-2533 มาตรฐานงานคอนกรีตและคอนกรีตเสริมเหล็ก กรมโยธาธิการ
กระทรวงมหาดไทย พ.ศ. 2533
- (2) ข้อกำหนดมาตรฐานวัสดุและการก่อสร้างสำหรับโครงสร้างคอนกรีต ว.ส.ท. 1014 สมาคมวิศวกรรมสถาน
แห่งประเทศไทยในพระบรมราชูปถัมภ์
- (3) มาตรฐานสำหรับอาคารคอนกรีตเสริมเหล็ก โดยวิธีกำลัง ว.ส.ท. 1008 สมาคมวิศวกรรมสถานแห่งประเทศไทย

มาตรฐานงานคอนกรีตอัดแรง

1. ขอบข่าย

- 1.1 มาตรฐานนี้ครอบคลุมงานคอนกรีตอัดแรงสำหรับโครงสร้างของอาคารหรือสิ่งก่อสร้างทั่วไป เช่น อาคารสูง ไซโล คลังสินค้า กำแพงกันดิน และสะพาน เป็นต้น ทั้งประเภทคอนกรีตอัดแรงชนิดดึงล่วงหน้าก่อน (Pre-Tensioning) และคอนกรีตอัดแรงชนิดดึงล่วงหน้าภายหลัง (Post-Tensioning)
- 1.2 มาตรฐานนี้ระบุไว้เพื่อให้การก่อสร้างอาคารและส่วนต่างๆ ของอาคารคอนกรีตอัดแรงเป็นไปตามหลักวิชาการ ประหยัด ปลอดภัย มีความมั่นคงแข็งแรงและคงทน
- 1.3 มาตรฐานนี้ใช้หน่วยสากล SI (International System Units) เป็นหลัก และใช้ค่าการแปลงหน่วยของแรง 1 กิโลกรัมแรงเท่ากับ 10 นิวตัน

2. นิยาม

“คอนกรีต” หมายถึง วัสดุที่ประกอบขึ้นด้วยส่วนผสมของวัสดุประสานเช่นปูนซีเมนต์ หรือปูนซีเมนต์ผสมวัสดุปอชโซลาน มวลรวมละเอียดเช่นทราย มวลรวมหยาบเช่นหินหรือกรวด และน้ำ โดยมีหรือไม่มีสารเคมีหรือแร่ผสมเพิ่ม

“คอนกรีตอัดแรง” หมายถึง คอนกรีตที่มีการเสริมเหล็กเสริมรับแรงดึงสูงหรือวัสดุเสริมแรงอื่นๆ ที่ทำให้เกิดหน่วยแรง โดยมีขนาดและการกระจายของหน่วยแรงตามต้องการเพื่อที่จะหักล้างหรือลด หน่วยแรงดึงในคอนกรีตอันเกิดจากน้ำหนักบรรทุก

“กำลังอัดประลัยของคอนกรีต” หมายถึง กำลังอัดสูงสุดตามแกนยาวที่แท่งคอนกรีตทรงกระบอกที่มีเส้นผ่านศูนย์กลาง 150 มิลลิเมตร สูง 300 มิลลิเมตร สามารถรับได้ หากไม่ได้ระบุเป็นอย่างอื่นกำลังอัดดังกล่าวในมาตรฐานนี้ ให้ใช้กำลังอัดประลัยที่อายุ 28 วันเป็นเกณฑ์

“เหล็กเสริม” หมายถึง เหล็กที่ใช้ฝังในเนื้อคอนกรีตเพื่อเสริมกำลังขึ้น

“เหล็กเสริมอัดแรง (Prestressing Steel)” หมายถึง เหล็กเสริมกำลังสูงที่ใช้ฝังในเนื้อคอนกรีตเพื่อการอัดแรง อาจเป็นลวดเหล็กกล้า (Wire) ลวดเหล็กกล้าตีเกลียว (Strand) เหล็กเส้นอัดแรง (Bar) ก็ได้

“การสูญเสียของการอัดแรง (Prestressing Losses)” หมายถึง การที่ลวดเหล็กหรือเหล็กเสริมที่ใช้อัดแรงชนิดอื่น ๆ สูญเสียหน่วยแรงดึงตามขั้นตอนต่าง ๆ เนื่องจากความโค้งงอของเหล็กเสริมอัดแรง การเข้าที่ของลิ่มสมอยึด การหดตัวอีลาสติก การคืบและหดตัวของคอนกรีต และการคลายแรงดึงของเหล็กเสริมอัดแรง

“การคลายแรงดึง (Relaxation)” หมายความว่า การสูญเสียแรงดึงตามระยะเวลาของเหล็กเสริมอัดแรงที่ถูกดึงไว้มีระยะยึดคงที่ โดยคิดเป็นร้อยละของแรงดึงเริ่มแรกที่ทำให้กับเหล็กเสริมอัดแรง

“ลวดเหล็กกล้า (Wire)” หมายความว่า ลวดเหล็กคาร์บอนสูงที่ทำขึ้นโดยวิธีดึงเย็น

“ลวดเหล็กกล้าตีเกลียว (Strand)” หมายความว่า ผลิตภัณฑ์ที่ได้จากการนำลวดเหล็กกล้าตั้งแต่ 2 เส้นขึ้นไป ตีเกลียวเข้าด้วยกันให้มีระยะช่วงเกลียวสม่ำเสมอและผ่านกระบวนการคลายหน่วยแรง (Stress-Relieved) ก่อนม้วนเป็นขด

“การคลายหน่วยแรง (Stress-Relieved)” หมายความว่า กระบวนการปรับปรุงคุณภาพของลวดเหล็กกล้าเพื่อสำหรับใช้ในงานคอนกรีตอัดแรง

“ระยะส่งถ่ายแรง (Transmission Length)” หมายความว่า ความยาวของชิ้นส่วนที่ต้องใช้ในการถ่ายแรงดึงเริ่มแรกจากเหล็กเสริมอัดแรงไปสู่คอนกรีต

3. มาตรฐานอ้างอิง

3.1 มาตรฐานที่ใช้อ้างอิงประกอบด้วย

3.1.1 มาตรฐานกรมโยธาธิการและผังเมือง มยพ.1101: มาตรฐานคอนกรีตและคอนกรีตเสริมเหล็ก

3.1.2 มาตรฐานกรมโยธาธิการและผังเมือง มยพ.1106: มาตรฐานงานเสาเข็ม

3.1.3 มาตรฐานผลิตภัณฑ์อุตสาหกรรม มอก. 15: ปูนซีเมนต์ปอร์ตแลนด์ เล่ม 1 ข้อกำหนดเกณฑ์คุณภาพ (มาตรฐานบังคับ)

3.1.4 มาตรฐานผลิตภัณฑ์อุตสาหกรรม มอก. 95: ลวดเหล็กกล้าสำหรับคอนกรีตอัดแรง

3.1.5 มาตรฐานผลิตภัณฑ์อุตสาหกรรม มอก. 420: ลวดเหล็กกล้าตีเกลียวสำหรับคอนกรีตอัดแรง

3.1.6 มาตรฐานผลิตภัณฑ์อุตสาหกรรม มอก. 1179: ข้อกำหนดในการทำคอนกรีตอัดแรง

3.1.7 มาตรฐานผลิตภัณฑ์อุตสาหกรรม มอก. 2135: ใ้ล้อยกจากถ่านหินใช้เป็นวัสดุผสมคอนกรีต

3.2 ยกเว้นมาตรฐานผลิตภัณฑ์อุตสาหกรรม มอก. 15 เล่ม 1 ตามข้อ 3.1.3 หากจะนำมาตรฐานอื่นมาใช้นอกจากที่ระบุในข้อ 3.1 มาตรฐานดังกล่าวต้องได้รับการรับรองจากคณะกรรมการควบคุมอาคารหรือสภาวิศวกร

3.3 หากข้อกำหนดในมาตรฐานนี้ขัดแย้งกับมาตรฐานที่อ้างอิงในแต่ละส่วน ให้ถือข้อกำหนดในมาตรฐานนี้เป็นสำคัญ แต่อย่างไรก็ตามข้อกำหนดนี้จะต้องไม่ขัดกับมาตรฐานผลิตภัณฑ์อุตสาหกรรม มอก. 15 เล่ม 1 ตามข้อ 3.1.3 ซึ่งเป็นข้อกำหนดหลัก

4. ข้อกำหนดสำหรับวัสดุก่อสร้าง

4.1 คอนกรีต

คอนกรีตที่ใช้ต้องมีกำลังอัดประลัยไม่ต่ำกว่าที่ระบุไว้ในแบบก่อสร้าง หากไม่ได้ระบุไว้ในแบบก่อสร้างให้ใช้ไม่ต่ำกว่า 40 เมกะปาสกาล (400 กิโลกรัมแรงต่อตารางเซนติเมตร) สำหรับงานคอนกรีตอัดแรงชนิดดึงลวดก่อนและ 32 เมกะปาสกาล (320 กิโลกรัมแรงต่อตารางเซนติเมตร) สำหรับงานคอนกรีตอัดแรงชนิดดึงลวดภายหลัง ทั้งนี้เมื่อทำการอัดแรง คอนกรีตต้องมีกำลังอัดไม่ต่ำกว่าร้อยละ 75 ของกำลังอัดประลัยของคอนกรีตที่ใช้ในการออกแบบ แต่ไม่น้อยกว่า 24 เมกะปาสกาล (240 กิโลกรัมแรงต่อตารางเซนติเมตร) วัสดุที่ใช้ในการผสมคอนกรีตต้องเป็นไปตามข้อกำหนด ดังนี้

- 4.1.1 ปูนซีเมนต์ ให้ใช้ปูนซีเมนต์ที่มีคุณลักษณะเป็นไปตามมยพ.1101: มาตรฐานงานคอนกรีตและคอนกรีตเสริมเหล็ก
- 4.1.2 มวลรวมละเอียด ให้ใช้มวลรวมละเอียดที่มีคุณลักษณะเป็นไปตามมยพ.1101: มาตรฐานงานคอนกรีตและคอนกรีตเสริมเหล็ก
- 4.1.3 มวลรวมหยาบ ให้ใช้มวลรวมหยาบที่มีคุณลักษณะเป็นไปตามมยพ.1101: มาตรฐานงานคอนกรีตและคอนกรีตเสริมเหล็ก
- 4.1.4 น้ำ ให้ใช้น้ำสำหรับผสมคอนกรีตที่มีคุณลักษณะเป็นไปตามมยพ.1101: มาตรฐานงานคอนกรีตและคอนกรีตเสริมเหล็ก
- 4.1.5 สารผสมเพิ่ม ให้ใช้สารผสมเพิ่มสำหรับคอนกรีตที่มีคุณลักษณะเป็นไปตามมยพ.1101: มาตรฐานงานคอนกรีตและคอนกรีตเสริมเหล็ก

4.2 ลวดเหล็กกล้า

ลวดเหล็กกล้าที่ใช้ในงานคอนกรีตอัดแรงจะต้องมีความสะอาด ไม่เป็นสนิมขุม และมีสมบัติเป็นไปตามมาตรฐานผลิตภัณฑ์อุตสาหกรรม มอก.95: ลวดเหล็กกล้าสำหรับคอนกรีตอัดแรง ซึ่งมีรายละเอียดดังต่อไปนี้

- 4.2.1 ลวดเหล็กกล้าชนิดไม่คลายหน่วยแรง ต้องมีเส้นผ่านศูนย์กลางระบุ พื้นที่หน้าตัดระบุ มวลต่อเมตร และเกณฑ์ความคลาดเคลื่อนมวลต่อเมตรเป็นไปตามตารางที่ 1

ตารางที่ 1 เส้นผ่านศูนย์กลางระบุ พื้นที่หน้าตัดระบุ มวลต่อเมตรและค่าลักษณะเฉพาะ

ของลวดเหล็กกล้าชนิดไม่คลายหน่วยแรง

(ข้อ 4.2.1)

เส้นผ่านศูนย์กลางระบุ (มิลลิเมตร)	กำลังดึงประลัยระบุ ¹⁾ (นิวตันต่อตารางมิลลิเมตร)	พื้นที่หน้าตัดระบุ (ตารางมิลลิเมตร)	มวลต่อเมตร		ค่าลักษณะเฉพาะ ²⁾ ต่ำสุด		
			ค่าระบุ ³⁾ (กรัม)	เกณฑ์ความคลาดเคลื่อน (กรัม)	แรงดึงสูงสุด ⁴⁾ (กิโลนิวตัน)	แรงดึงพิสูจน์ร้อยละ 0.1 (กิโลนิวตัน)	รัศมีการตัดโค้ง (มิลลิเมตร)
2.5	1,960	4.91	38.5	± 1.25	9.62	7.7	7.5
2.5	1,860	4.91	38.5	± 1.25	9.13	7.3	7.5
3	1,860	7.07	55.5	± 1.5	13.1	10.5	7.5
3	1,770	7.07	55.5	± 1.5	12.5	10.0	7.5
4	1,770	12.6	98.9	± 2.0	22.3	17.8	10
4	1,670	12.6	98.9	± 2.0	21.0	16.8	10
5	1,770	19.6	154	± 3.1	34.7	27.8	15

ตารางที่ 1 (ต่อ) เส้นผ่านศูนย์กลางระบุ พื้นที่หน้าตัดระบุ มวลต่อเมตรและค่าลักษณะเฉพาะ
ของลวดเหล็กกล้าชนิดไม่คลายหน่วยแรง

(ข้อ 4.2.1)

เส้นผ่าน ศูนย์กลาง ระบุ (มิลลิเมตร)	กำลังดึง ประลัยระบุ ¹⁾ (นิวตันต่อ ตาราง มิลลิเมตร)	พื้นที่หน้า ตัดระบุ (ตาราง มิลลิเมตร)	มวลต่อเมตร		ค่าลักษณะเฉพาะ ²⁾ ต่ำสุด		
			ค่าระบุ ³⁾ (กรัม)	เกณฑ์ ความคลาด เคลื่อน (กรัม)	แรงดึง สูงสุด ⁴⁾ (กิโลนิวตัน)	แรงดึงพิสูจน์ ร้อยละ 0.1 (กิโลนิวตัน)	รัศมีการตัด โค้ง (มิลลิเมตร)
5	1,670	19.6	154	± 3.1	32.7	26.2	15
6	1,770	28.3	222	± 3.7	50.1	40.1	15
6	1,670	28.3	222	± 3.7	47.3	37.8	15
7	1,670	38.5	302	± 4.3	64.3	51.4	20
7	1,570	38.5	302	± 4.3	60.4	48.3	20
8	1,570	50.3	395	± 5.9	79.0	63.2	20
8	1,470	50.3	395	± 5.9	73.9	59.1	20

ที่มา : มอก. 95: ลวดเหล็กกล้าสำหรับคอนกรีตอัดแรง

- หมายเหตุ**
- 1) กำลังดึงประลัยระบุใช้ประโยชน์เพื่อการเรียกเท่านั้น และคำนวณจากพื้นที่หน้าตัดระบุกับค่าลักษณะเฉพาะแรงดึงสูงสุด โดยพิเศษถึง 10 นิวตันต่อตารางมิลลิเมตรที่ใกล้เคียงที่สุด
 - 2) กำหนดให้ใช้ค่าลักษณะเฉพาะแรงดึงแทนกำลังดึงประลัยระบุ เนื่องจากเกณฑ์ความคลาดเคลื่อนของมวลต่อความยาวมีค่าน้อย
 - 3) ค่ามวลต่อความยาวคำนวณจากความหนาแน่นของเหล็กซึ่งยอมรับกันเท่ากับ 7.85 กรัมต่อลูกบาศก์เซนติเมตร
 - 4) เพื่อการพิสูจน์ความเหมาะสมของวัสดุ ซึ่งมีการนำไปใช้เฉพาะงาน (ตัวอย่างเช่น ไม้หมอนรถไฟ เสาค้ำ หรือถังกว้าง) กำหนดให้แรงที่ร้อยละ 1 ของความยืดรวมต้องไม่น้อยกว่าร้อยละ 80 ของค่าลักษณะเฉพาะแรงดึงสูงสุด

4.2.2 ลวดเหล็กกล้าชนิดคลายหน่วยแรง ต้องมีเส้นผ่านศูนย์กลางระบุ พื้นที่หน้าตัดระบุ มวลต่อเมตรและเกณฑ์ความคลาดเคลื่อนมวลต่อเมตรเป็นไปตามตารางที่ 2

ตารางที่ 2 เส้นผ่านศูนย์กลางระบุ พื้นที่หน้าตัดระบุ มวลต่อเมตรและค่าลักษณะเฉพาะ

ของลวดเหล็กกล้าชนิดคลายหน่วยแรง

(ข้อ 4.2.2)

เส้นผ่านศูนย์กลางระบุ (มิลลิเมตร)	กำลังดึงประลัยระบุ ¹⁾ (นิวตันต่อตารางมิลลิเมตร)	พื้นที่หน้าตัดระบุ (ตารางมิลลิเมตร)	มวลต่อเมตร		ค่าลักษณะเฉพาะ ²⁾ ต่ำสุด			
			ค่าระบุ ³⁾ (กรัม)	เกณฑ์ความคลาดเคลื่อน (กรัม)	แรงดึงสูงสุด ⁴⁾ (กิโลนิวตัน)	แรงดึงพิสูจน์		รัศมีการตัดโค้ง (มิลลิเมตร)
						ร้อยละ ^{4) 5)} 0.1 (กิโลนิวตัน)	ร้อยละ ^{4) 5)} 0.2 (กิโลนิวตัน)	
4	1,770	12.6	98.9	± 2.0	22.3	18.5	19.0	10
4	1,670	12.6	98.9	± 2.0	21.0	17.5	17.9	10
5	1,770	19.6	154	± 3.1	34.7	28.8	29.5	15
5	1,670	19.6	154	± 3.1	32.7	27.2	27.8	15
6	1,770	28.3	222	± 3.7	50.1	41.6	42.6	15
6	1,670	28.3	222	± 3.7	47.3	39.3	40.2	15
7	1,670	38.5	302	± 4.3	64.3	53.4	54.7	20
7	1,570	38.5	302	± 4.3	60.4	50.1	51.3	20
8	1,670	50.3	395	± 5.9	84.0	69.7	71.4	20
8	1,570	50.3	395	± 5.9	79.0	65.6	67.1	20
9	1,470	63.6	499	± 7.2	93.5	74.8	76.7	25
10	1,570	78.5	617	± 8.6	123	98.6	101	25
10	1,470	78.5	617	± 8.6	115	92.3	94.3	25
12.2	1,570	117	918	± 10.5	184	147	151	30
12.2	1,470	117	918	± 10.5	172	138	141	30

ที่มา มอก. 95: ลวดเหล็กกล้าสำหรับคอนกรีตอัดแรง

- หมายเหตุ**
- 1) กำลังดึงประลัยระบุใช้ประโยชน์เพื่อการเรียกเท่านั้น และคำนวณจากพื้นที่หน้าตัดระบุกับค่าลักษณะเฉพาะแรงดึงสูงสุด โดยปัดเศษถึง 10 นิวตันต่อตารางมิลลิเมตรที่ใกล้เคียงที่สุด
 - 2) กำหนดให้ใช้ค่าลักษณะเฉพาะแรงดึงแทนกำลังดึงประลัยระบุ เนื่องจากเกณฑ์ความคลาดเคลื่อนของมวลต่อความยาวมีค่าน้อย
 - 3) ค่ามวลต่อความยาวคำนวณจากความหนาแน่นของเหล็กซึ่งยอมรับกันเท่ากับ 7.85 กรัมต่อลูกบาศก์เซนติเมตร

- 4) สำหรับลวดเส้นผ่านศูนย์กลางใหญ่กว่า 8 มิลลิเมตร ค่าลักษณะเฉพาะแรงดึงที่ร้อยละ 0.1 และร้อยละ 0.2 จะมีค่าโดยประมาณเท่ากับร้อยละ 80 และร้อยละ 82 ของค่าลักษณะเฉพาะแรงดึงสูงสุดตามลำดับ
- 5) โมดูลัสยืดหยุ่น (Modulus of Elasticity) อาจใช้ค่า 205 ± 10 กิโลนิวตันต่อตารางมิลลิเมตร
- 6) แรงดึงพิสูจน์ร้อยละ 0.1 เป็นค่าที่ใช้ทดสอบ ส่วนแรงดึงพิสูจน์ร้อยละ 0.2 เป็นเพียงข้อเสนอแนะ (ตาม ISO 6934-1) เว้นแต่แบบหรือรายการประกอบแบบจะระบุเป็นอย่างอื่น

4.3 ลวดเหล็กกล้าตีเกลียว

ลวดเหล็กกล้าตีเกลียวที่ใช้ในงานคอนกรีตอัดแรงจะต้องมีความสะอาด ไม่เป็นสนิมขุม และมีสมบัติเป็นไปตามมาตรฐานผลิตภัณฑ์อุตสาหกรรม มอก.420: ลวดเหล็กกล้าตีเกลียวสำหรับคอนกรีตอัดแรง โดยมีเส้นผ่านศูนย์กลางระบุ พื้นที่หน้าตัดระบุ มวลต่อเมตรและเกณฑ์ความคลาดเคลื่อนมวลต่อเมตรเป็นไปตามตารางที่ 3

ตารางที่ 3 เส้นผ่านศูนย์กลางระบุ พื้นที่หน้าตัดระบุ มวลต่อเมตรและค่าลักษณะเฉพาะ
ของลวดเหล็กกล้าตีเกลียว
(ข้อ 4.3)

ชนิด ¹⁾	เส้นผ่านศูนย์กลางระบุ ¹⁾ (มิลลิเมตร)	กำลังดึง ประลัย ระบุ ¹⁾ (นิวตันต่อ ตาราง มิลลิเมตร)	พื้นที่หน้า ตัดระบุ ²⁾ (ตาราง มิลลิเมตร)	มวลต่อเมตร		ค่าลักษณะเฉพาะ ²⁾ ต่ำสุด		
				ค่าระบุ (กรัม)	เกณฑ์ ความคลาด เคลื่อน (ร้อยละ)	แรงดึง สูงสุด ²⁾ ³⁾⁴⁾ (กิโลนิว ตัน)	แรงดึงพิสูจน์ ²⁾	
							⁴⁾⁵⁾ 0.1 (กิโลนิว ตัน)	⁵⁾ 0.2 (กิโลนิว ตัน)
2 เส้น 2x2.90	5.8	1,910	13.2	104		25.2	21.4	22.3
				107		24.0	20.4	21.1
3 เส้น 3x2.40 3x2.90 3x3.50	5.2 6.2 7.5	1,770	13.2 19.8 29.0	155	+4	26.7	22.7	23.5
		1,910				37.8	32.1	33.2
		1,770 1,860				51.2 54.0	43.5 45.9	45.0 47.0
7 เส้น	9.3	1,720	51.6	405		88.8	72.8	75.4
	9.5	1,860	54.8	432		102	83.6	86.6
	10.8	1,720	69.7	546		120	98.4	102

ตารางที่ 3 (ต่อ) เส้นผ่านศูนย์กลางระบุ พื้นที่หน้าตัดระบุ มวลต่อเมตรและค่าลักษณะเฉพาะ
ของลวดเหล็กกล้าตีเกลียว

(ข้อ 4.3)

ชนิด ¹⁾	เส้นผ่านศูนย์กลางระบุ ¹⁾ (มิลลิเมตร)	กำลังดึง ประลัย ระบุ ¹⁾ (นิวตันต่อตาราง มิลลิเมตร)	พื้นที่หน้าตัดระบุ ²⁾ (ตาราง มิลลิเมตร)	มวลต่อเมตร		ค่าลักษณะเฉพาะ ²⁾ ต่ำสุด		
				ค่าระบุ (กรัม)	เกณฑ์ ความคลาดเคลื่อน (ร้อยละ)	แรงดึง สูงสุด ²⁾ ³⁾⁴⁾ (กิโลนิวตัน)	แรงดึงพิสูจน์ ⁵⁾	
							ร้อยละ ³⁾⁴⁾ ⁵⁾ 0.1 (กิโลนิวตัน)	ร้อยละ ⁴⁾⁵⁾ 0.2 (กิโลนิวตัน)
	11.1	1,860	74.2	580		138	113	117
	12.4	1,720	92.9	729		160	131	136
	12.7	1,860	98.7	774		184	151	156
	15.2	1,720	139	1,101		239	196	203
	15.2	1,860	139	1,101		259	212	220
7 เส้น อัด แน่น	12.7	1,860	112	890	+4 -2	209	178	184
	15.2	1,820	165	1,295		300	255	264
	18.0	1,700	223	1,750		380	323	334
19 เส้น	17.8	1,860	208	1,652		387	317	329
	19.3	1,860	244	1,931		454	372	386
	20.3	1,810	271	2,149		491	403	417
	21.8	1,810	313	2,482		567	465	482

ที่มา มอก. 420: ลวดเหล็กกล้าตีเกลียวสำหรับคอนกรีตอัดแรง

- หมายเหตุ**
- ชนิด เส้นผ่านศูนย์กลางระบุ และกำลังดึงประลัยระบุใช้สำหรับเรียกชื่อเท่านั้น
 - กำลังดึงประลัยระบุได้จากการคำนวณค่าพื้นที่หน้าตัดระบุกับค่าลักษณะเฉพาะแรงดึงสูงสุด (ดูหมายเหตุ 5)
 - ผลทดสอบแต่ละค่าต้องไม่น้อยกว่าร้อยละ 95 ของค่าลักษณะเฉพาะ
 - กำหนดให้ใช้ค่าลักษณะเฉพาะแรงดึงแทนกำลังดึงประลัยระบุ เนื่องจากเกณฑ์ความคลาดเคลื่อนของมวลต่อความยาวมีค่าน้อย
 - แรงดึงพิสูจน์ร้อยละ 0.1 เป็นค่าที่กำหนดให้ใช้ทดสอบ ส่วนแรงดึงพิสูจน์ร้อยละ 0.2 เป็นเพียงข้อเสนอแนะ (ตาม ISO 6934-1) เว้นแต่แบบหรือรายการประกอบแบบจะระบุเป็นอย่างอื่น

4.4 เหล็กเส้นเสริมคอนกรีต (Reinforcing Steel)

คุณลักษณะของเหล็กเส้นเสริมคอนกรีตที่ใช้ในงานคอนกรีตอัดแรงนอกเหนือจากเหล็กเสริมอัดแรงให้ เป็นไปตาม มยพ. 1103: มาตรฐานเหล็กเส้นเสริมคอนกรีต

4.5 ท่อร้อยลวด (Sheathing)

ท่อร้อยลวดต้องมีความแข็งแรงเพียงพอที่จะคงรูป ไม่เสียหายขณะเทคอนกรีต สามารถกันน้ำจากภายนอกท่อ ร้อยลวดไม่ให้เข้ามาทำปฏิกิริยากับเหล็กเสริมอัดแรงได้ วัสดุที่ใช้ทำท่อร้อยลวดต้องไม่ทำปฏิกิริยากับซีเมนต์ เพสต์ ซึ่งอาจส่งผลให้เกิดการเสื่อมสภาพของคอนกรีตโดยรอบท่อร้อยลวดหรือน้ำปูนภายในท่อร้อยลวดได้ ใน กรณีสำหรับงานคอนกรีตอัดแรงชนิดดึงลวดภายหลังที่ผู้ออกแบบระบุให้มีการอัดน้ำปูนภายในท่อร้อยลวด (Bonded) เส้นผ่านศูนย์กลางของท่อร้อยลวดต้องใหญ่กว่าขนาดเหล็กเสริมอัดแรงไม่น้อยกว่า 6 มิลลิเมตรและ พื้นที่หน้าตัดภายในท่อร้อยลวดจะต้องไม่น้อยกว่า 2 เท่าของพื้นที่หน้าตัดสุทธิของเหล็กเสริมอัดแรง

4.6 น้ำปูน (Grouting)

น้ำปูนที่ใช้อัดในท่อร้อยลวดจะต้องมีกำลังอัดเพียงพอ เพื่อประโยชน์ในการถ่ายแรงยึดเหนี่ยวกับเหล็กเสริมอัด แรง ต้องมีสมบัติไม่หดตัว ไม่ทำให้ความคงทนของชิ้นส่วนคอนกรีตอัดแรงต่ำลง และมีความสามารถในการ ไหลได้เพียงพอที่จะอัดน้ำปูนเข้าในท่อร้อยลวดจนเต็มได้ ในกรณีที่ท่อร้อยลวดมีพื้นที่หน้าตัดเกินกว่า 4 เท่าของ เหล็กเสริมอัดแรง สามารถใช้มวลรวมละเอียดมาเป็นส่วนผสมได้แต่ต้องไม่มีสมบัติค้อยลงกว่าเดิม โดย ส่วนผสมที่ใช้จะต้องมีสมบัติเป็นไปตาม มยพ. 1101: มาตรฐานงานคอนกรีตและคอนกรีตเสริมเหล็ก และน้ำปูน ที่แข็งตัวแล้วต้องมีกำลังอัดไม่น้อยกว่า 17 เมกะปาสกาล (170 กิโลกรัมแรงต่อตารางเซนติเมตร) ที่อายุ 7 วัน และ 28 เมกะปาสกาล (280 กิโลกรัมแรงต่อตารางเซนติเมตร) ที่อายุ 28 วัน เมื่อทดสอบโดยใช้ตัวอย่างทรงลูกบาศก์ ขนาด 50 มิลลิเมตร

5. ข้อกำหนดสำหรับอุปกรณ์และเครื่องมือในการก่อสร้าง

5.1 สมอยึด (Anchorage)

สมอยึดและอุปกรณ์ประกอบต้องสามารถถ่ายแรงได้ไม่น้อยกว่าร้อยละ 90 ของแรงดึงประลัยระบุของเหล็ก เสริมอัดแรง และต้องสามารถยึดเหล็กเสริมอัดแรงไว้ได้อย่างมีประสิทธิภาพตลอดอายุการใช้งาน

5.2 หัวต่อ (Couple)

หัวต่อต้องสามารถถ่ายแรงได้ไม่น้อยกว่าร้อยละ 90 ของแรงดึงประลัยระบุของเหล็กเสริมอัดแรง และต้อง สามารถยึดเหล็กเสริมอัดแรงไว้ได้อย่างมีประสิทธิภาพตลอดอายุการใช้งาน

5.3 อุปกรณ์ดึงเหล็กเสริมอัดแรง

อุปกรณ์ดึงเหล็กเสริมอัดแรงประกอบด้วย เครื่องปั๊มไฮดรอลิก (Hydraulic Pump) และแม่แรงไฮดรอลิก (Hydraulic Jack) ซึ่งต้องมีคุณลักษณะดังต่อไปนี้

5.3.1 ต้องจับยึดเหล็กเสริมอัดแรงได้อย่างปลอดภัยและมั่นคง

5.3.2 ในกรณีที่มีการดึงเหล็กเสริมอัดแรงพร้อมกันตั้งแต่ 2 เส้นขึ้นไป ต้องสามารถทำให้เกิดหน่วยแรงดึง ในลวดเหล็กแต่ละเส้นเท่ากัน

5.3.3 ต้องสามารถให้แรงดึงตามที่ออกแบบไว้ได้และคงแรงดึงนั้นไว้ตลอดระยะเวลาที่ต้องการ

5.3.4 ต้องสามารถควบคุมการเพิ่มแรงดึงอย่างช้าๆ โดยไม่ทำให้เกิดหน่วยแรงทุติยภูมิ (Secondary Stresses) ซึ่งจะเป็อันตรายต่อเหล็กเสริมอัดแรง สมอยึด หรือคอนกรีต

5.4 เครื่องปั้มน้ำปูน

เครื่องปั้มน้ำปูนจะต้องสามารถอัดน้ำปูนเข้าสู่ท่อร้อยลวดได้อย่างสม่ำเสมอและสามารถคงแรงดันของเครื่องปั้มน้ำปูนไว้ได้ตลอดระยะเวลาที่ต้องการ

6. ข้อกำหนดว่าด้วยหน่วยแรงที่ยอมให้และการสูญเสียของการอัดแรง

6.1 หน่วยแรงอัดที่ยอมให้ของคอนกรีต

ในการออกแบบโครงสร้างคอนกรีตอัดแรง ให้ใช้ค่าหน่วยแรงอัดที่ยอมให้ของคอนกรีตดังต่อไปนี้

6.1.1 หน่วยแรงอัดในคอนกรีตชั่วคราวทันทีที่ถ่ายแรงมาจากเหล็กเสริมอัดแรงก่อนการสูญเสียของการอัดแรง ต้องไม่เกินร้อยละ 60 ของกำลังอัดประลัยของคอนกรีต

6.1.2 หน่วยแรงอัดในคอนกรีตหลังการสูญเสียของการอัดแรง ต้องไม่เกินร้อยละ 40 ของกำลังอัดประลัยของคอนกรีต

6.2 หน่วยแรงดึงที่ยอมให้ของคอนกรีต

ในการออกแบบโครงสร้างคอนกรีตอัดแรง ให้ใช้ค่าหน่วยแรงดึงที่ยอมให้ของคอนกรีตดังต่อไปนี้

6.2.1 หน่วยแรงดึงที่ยอมให้ของคอนกรีตในขณะที่มีการถ่ายแรงต้องไม่เกินค่าที่กำหนดในตารางที่ 4 แต่ยอมให้เกินกว่าที่กำหนดในตารางที่ 4 ได้ในระยะเวลาสั้นซึ่งไม่เกิน 48 ชั่วโมง และค่าดังกล่าวต้องไม่เกิน 2 เท่าของค่าที่กำหนดในตารางที่ 4 ทั้งนี้ให้อยู่ในดุลพินิจของวิศวกรผู้ออกแบบ

ตารางที่ 4 ค่าหน่วยแรงดึงที่ยอมให้ของคอนกรีตขณะที่มีการถ่ายแรง

(ข้อ 6.2.1)

หน่วยเป็นเมกาปาสกาล (กิโลกรัมแรงต่อตารางเซนติเมตร)

U_t	หน่วยแรงดึงที่ยอมให้ของคอนกรีตขณะที่มีการถ่ายแรง
20	1.0 (10)
30	1.2 (12)
40	1.4 (14)
50	1.5 (15)

โดย U_t คือ ค่ากำลังอัดประลัยระบุของคอนกรีตเมื่อเริ่มถ่ายแรง

6.2.2 หน่วยแรงดึงที่ยอมให้ของคอนกรีตเนื่องจากการดัดภายใต้น้ำหนักบรรทุกสูงสุดจะต้องไม่เกินค่าที่กำหนดไว้ในตารางที่ 5 ค่าหน่วยแรงดึงเหล่านี้ใช้ได้สำหรับชิ้นส่วนหรือโครงสร้างที่หล่อเป็นเนื้อเดียวกัน (Monolithic) แต่ต้องไม่เกิดหน่วยแรงดึงที่รอยต่อของชิ้นส่วนสำเร็จรูป

หน่วยแรงดึงที่กำหนดในตารางที่ 5 อาจยอมให้มีค่าเพิ่มขึ้นอีกไม่เกิน 1.75 เมกาปาสกาล (17.5 กิโลกรัมแรงต่อตารางเซนติเมตร) โดยต้องมีผลการทดสอบที่แสดงว่าหน่วยแรงดึงที่ใช้ต้องไม่เกิน 3 ใน 4 ของหน่วยแรงดึงที่ได้จากการทดสอบการรับน้ำหนักจนปรากฏรอยร้าวแรก และใช้ในกรณีดังต่อไปนี้

- 6.2.2.1 สำหรับงานคอนกรีตอัดแรงชนิดดึงลวดก่อน ต้องมีค่าหน่วยแรงอัดของคอนกรีตที่เกิดจากการดึงเหล็กเสริมอัดแรงไม่น้อยกว่า 10 เมกาปาสกาล (100 กิโลกรัมแรงต่อตารางเซนติเมตร)
- 6.2.2.2 เหล็กเสริมอัดแรงจะต้องกระจายแรงเป็นอย่างดี ตลอดภาคตัดบริเวณที่รับแรงดึง
- 6.2.2.3 สำหรับงานคอนกรีตอัดแรงชนิดดึงลวดภายหลัง ในกรณีที่มีความจำเป็นส่วนคอนกรีตที่รับแรงดึงจะต้องเสริมเหล็กเพิ่มเติม

ตารางที่ 5 ค่าหน่วยแรงดึงที่ยอมให้ในคอนกรีตเนื่องมาจากแรงดัด

(ข้อ 6.2.2)

หน่วยเป็นเมกาปาสกาล (กิโลกรัมแรงต่อตารางเซนติเมตร)

ลักษณะของแรงกระทำ	ค่าสูงสุดของหน่วยแรงดึงที่ยอมให้เนื่องจากแรงดัด					
	ชนิดดึงลวดก่อน U_w			ชนิดดึงลวดภายหลัง U_w		
	40	50	60	40	50	60
สำหรับการใช้งานปกติ	2.2 (22)	2.5 (25)	2.8 (28)	1.4 (14)	1.5 (15)	1.6 (16)
สำหรับการขนส่งหรือการยกขึ้นหรือการใช้งานช่วงสั้นๆ	3.0 (30)	3.4 (34)	3.7 (37)	2.0 (20)	2.2 (22)	2.4 (24)

โดยที่ U_w คือ ค่ากำลังอัดประลัยระบุของคอนกรีต

6.2.3 หน่วยแรงดึงที่ยอมให้ของเสาเข็มคอนกรีตเสริมเหล็กอัดแรงหล่อสำเร็จให้เป็นไปตาม มยพ.1106: มาตรฐานงานเสาเข็ม

6.3 หน่วยแรงดึงที่ยอมให้ของเหล็กเสริมอัดแรง

ในการออกแบบโครงสร้างคอนกรีตอัดแรง ให้ใช้ค่าหน่วยแรงดึงที่ยอมให้ของเหล็กเสริมอัดแรงดังต่อไปนี้

- 6.3.1 หน่วยแรงดึงในเหล็กเสริมอัดแรงขณะดึงต้องไม่เกินร้อยละ 80 ของกำลังดึงประลัยของเหล็กเสริมอัดแรง หรือร้อยละ 90 ของกำลังคราก แล้วแต่ค่าใดจะน้อยกว่า
- 6.3.2 หน่วยแรงดึงในเหล็กเสริมอัดแรงทันทีที่ถ่ายแรงไปให้คอนกรีตต้องไม่เกินร้อยละ 70 ของกำลังดึงประลัยของเหล็กเสริมอัดแรง หรือร้อยละ 80 ของกำลังคราก แล้วแต่ค่าใดจะน้อยกว่า
- 6.3.3 หน่วยแรงดึงในเหล็กเสริมอัดแรงชนิดดึงทีหลังที่สมอยึดและหัวต่อทันทีที่ถ่ายแรงจะต้องไม่เกินร้อยละ 70 ของกำลังดึงประลัยของเหล็กเสริมอัดแรง

6.4 การสูญเสียของการอัดแรง (Prestressing Losses)

6.4.1 การเสื่อมแรงดึงในลวดเหล็กเนื่องจากการคลายแรงดึง (Relaxation) ในการออกแบบชิ้นส่วนคอนกรีตอัดแรง ให้ใช้ค่าการเสื่อมแรงระยะยาวในการดึงเหล็กเสริมอัดแรง โดยคำนวณจากผลคูณของค่าการคลายแรงดึงที่ได้จากการทดสอบของลวดเหล็กที่ 1,000 ชั่วโมงกับตัวประกอบคงที่ของการคลายแรงที่กำหนดในตารางที่ 6 วิธีทดสอบหาค่าการคลายแรงให้เป็นไปตามภาคผนวก ก. ของมอก. 1179 เล่ม 3 โดยตัวประกอบค่าคงที่ของการคลายแรงนี้ได้พิจารณาตัวแปรต่างๆ ที่มีผลต่อการคลายแรงดึงของลวดเหล็กตามกาลเวลาที่เพิ่มขึ้น ได้แก่ ผลจากการหดตัวแบบแห้ง (Drying Shrinkage) และการคืบ (Creep) ของคอนกรีต ในกรณีที่เป็นงานคอนกรีตอัดแรงชนิดดึงลวดก่อนจะรวมถึงผลของการผิดรูปแบบยืดหยุ่น (Elastic Deformation) ของคอนกรีตเมื่อเริ่มถ่ายแรง สำหรับการเสื่อมแรงดึงในเหล็กเสริมอัดแรงที่ผิดปกติ (Abnormal Relaxation) ซึ่งอาจเกิดขึ้นในกรณี เช่น เมื่อเหล็กเสริมอัดแรงมีอุณหภูมิสูงหรือรับแรงในแนวขวางสูง ในกรณีนี้ให้ยึดถือข้อมูลจากเอกสารซึ่งเป็นที่ยอมรับหรือขอคำแนะนำจากผู้เชี่ยวชาญเฉพาะด้านเป็นพิเศษ

ตารางที่ 6 ตัวประกอบค่าคงที่ของการคลายแรง

(ข้อ 6.4.1)

ชนิดของงานคอนกรีตอัดแรง	ตัวประกอบค่าคงที่ของการคลายแรง
ชนิดดึงลวดก่อน	1.5
ชนิดดึงลวดภายหลัง	2.0

6.4.2 การเสื่อมแรงดึงในลวดเหล็กเนื่องจากการหดตัวของคอนกรีต ให้คำนวณค่าดังกล่าวจากค่ามอดุลัสยืดหยุ่น (Modulus of Elasticity) ของเหล็ก ในกรณีที่ผู้ผลิตลวดเหล็กไม่ได้กำหนดค่ามอดุลัสยืดหยุ่น ให้ใช้ค่านี้เท่ากับ 205 ± 10 จิกะปาสกาล โดยใช้ค่าการหดตัวของคอนกรีตตามรูปที่ 1 ค่าการหดตัวของคอนกรีตขึ้นอยู่กับความชื้นสัมพัทธ์ของอากาศและระยะเวลาการหดตัว โดยสมมติว่ามือเป็นค่าการหดตัวของคอนกรีตที่ระยะเวลาการหดตัว 6 เดือน ส่วนสมมติซ้ายมือเป็นค่าการหดตัวของคอนกรีตที่ระยะเวลาการหดตัว 30 ปี รูปนี้สามารถใช้กับความหนาของหน้าตัดประสิทธิผลตั้งแต่ 150 ถึง 600 มิลลิเมตร

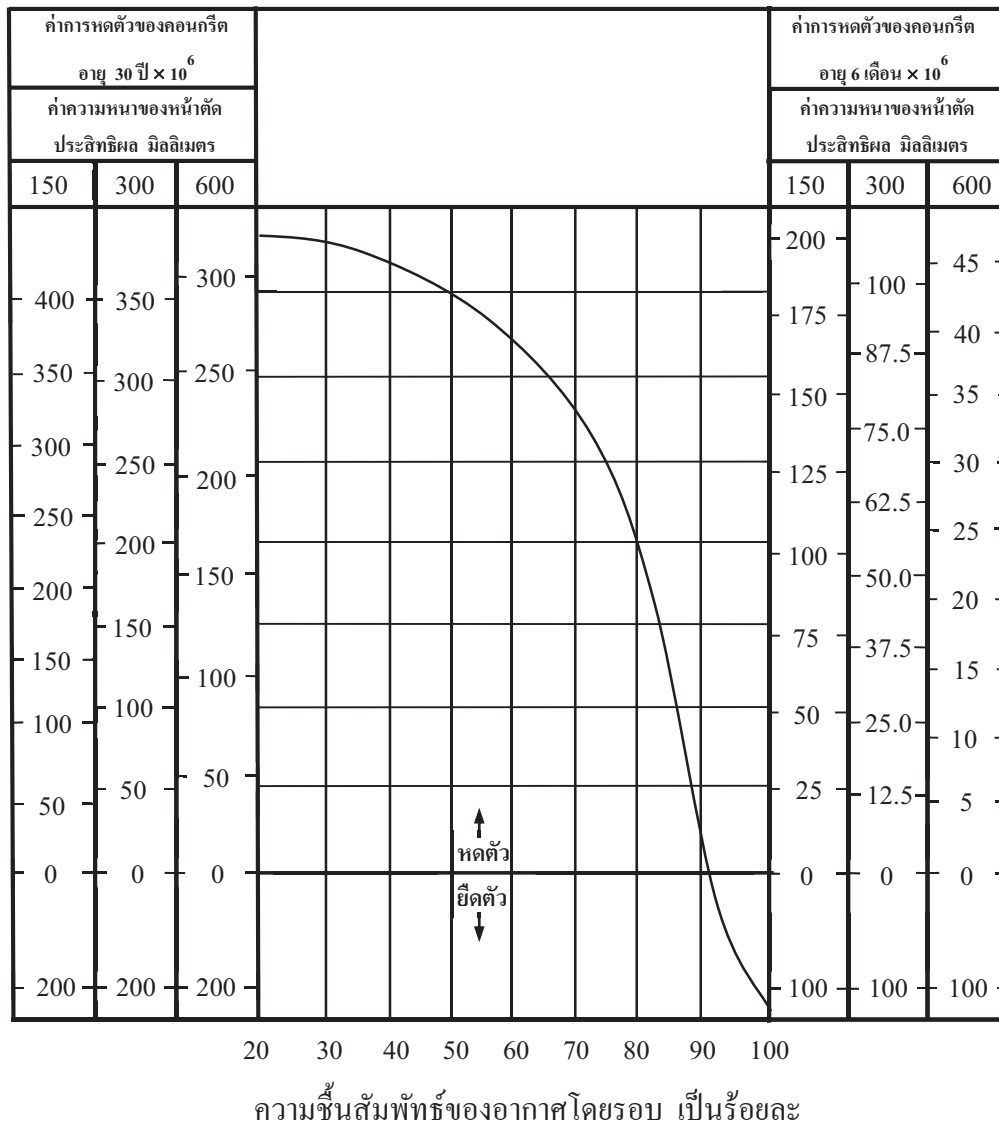

รูปที่ 1 ค่าการหดตัวของคอนกรีต

(ข้อ 6.4.2)

6.4.3 การเสื่อมแรงดึงเนื่องจากการคืบ (Creep) ของคอนกรีต ความเครียดของคอนกรีตที่อายุ 30 ปี (ϵ_{cc}) หาได้จากสมการดังนี้

$$\epsilon_{cc} = \frac{\text{หน่วยแรงอัดของคอนกรีต} \times \alpha}{E_t} \quad (1)$$

เมื่อ E_t คือ ค่ามอดุลัสยืดหยุ่นของคอนกรีตเมื่อเริ่มถ่ายแรง โดยนับอายุเป็นวัน

α คือ ค่าสัมประสิทธิ์การคืบของคอนกรีตที่อายุ 30 ปี หาได้จากรูปที่ 2

ในรูปที่ 2 ได้ระบุค่าความหนาของหน้าตัดประสิทธิภาพ ในกรณีที่เป็นหน้าตัดสม่ำเสมอ คำนีให้คำนวณจาก 2 เท่าของพื้นที่หน้าตัดขวางหารด้วยเส้นรอบรูป ถ้ามีความจำเป็นต้องหาค่าการคืบของคอนกรีตที่อายุน้อยกว่า ให้ใช้สมมติฐานว่าคอนกรีตมีค่าการคืบคิดเป็นร้อยละ 40 60 และ 80

ของค่าการคืบของคอนกรีตอายุ 30 ปีที่ช่วงเวลา 1 เดือน 6 เดือน และ 30 เดือนหลังจากเริ่มถ่ายแรงตามลำดับ ทั้งนี้คอนกรีตต้องอยู่ภายใต้ความชื้นสัมพัทธ์ที่คงที่

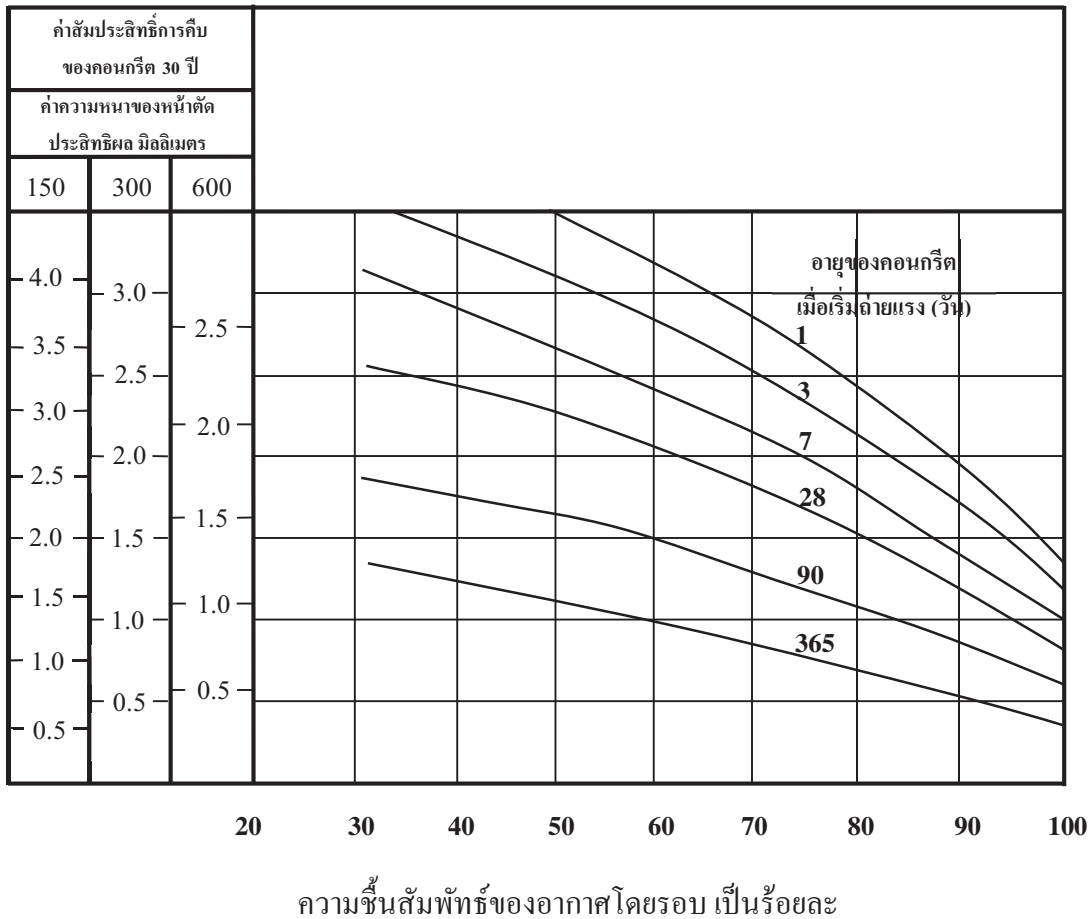

รูปที่ 2 ค่าสัมประสิทธิ์การคืบของคอนกรีต

(ข้อ 6.4.3)

6.4.4 การสูญเสียแรงดึงในเหล็กเสริมอัดแรงเนื่องจากแรงเสียดทาน

สำหรับงานคอนกรีตอัดแรงชนิดดึงลวดภายใน การเคลื่อนตัวของเหล็กเสริมอัดแรงทำให้เกิดความเสียดทานระหว่างเหล็กเสริมอัดแรงและท่อร้อย หรือตัวคั่นต่างๆ ในขณะที่เหล็กเสริมอัดแรง ความเสียดทานนี้ทำให้เกิดการสูญเสียแรงดึงซึ่งจะมีค่าเพิ่มขึ้นตามระยะของตำแหน่งลวดเหล็กที่ห่างจากเครื่องดึง

นอกจากนี้การสูญเสียแรงดึงเนื่องจากแรงเสียดทานในท่อร้อย อาจเกิดจากแนวการวางตัวของท่อร้อยคลาดเคลื่อนไปจากที่กำหนดไว้โดยไม่ได้ตั้งใจ ในทางปฏิบัติมีโอกาสที่จะเกิดความคลาดเคลื่อนไปจากแนวระดับที่กำหนดไม่ว่าแนวของเหล็กเสริมอัดแรงในท่อร้อยจะเป็นเส้นตรงหรือเส้นโค้งหรือทั้งเส้นตรงและเส้นโค้ง ซึ่งทำให้เกิดจุดสัมผัสเพิ่มขึ้นระหว่างเหล็กเสริมอัดแรงกับผนังของท่อร้อย

ทั้งหมดนี้ทำให้เกิดการสูญเสียแรงดึงในเหล็กเสริมอัดแรง ค่าแรงดึงในเหล็กเสริมอัดแรง (P_{jx}) ที่ระยะ x เมตร ห่างจากเครื่องดึง สามารถคำนวณได้จากสมการ

$$P_{jx} = P_j e^{-Kx} \quad (2)$$

เมื่อ P_j คือ แรงดึงในเหล็กเสริมอัดแรงที่เครื่องดึง

e คือ ฐานของลอการิทึมแบบเนเปียร์ (Napierian Logarithms) มีค่าเท่ากับ 2.718

K คือ ค่าคงที่ที่ใช้ในการคำนวณการสูญเสียของแรงในเหล็กเสริมอัดแรงเนื่องจากแรงเสียดทาน (ขึ้นอยู่กับประเภทของท่อร้อยหรือปลอกหุ้มและอื่นๆ) ซึ่งค่า K ต่อความยาว 1 เมตร ในสมการ (2) โดยทั่วไปต้องไม่น้อยกว่า 33×10^{-4} แต่ถ้าเป็นท่อหรือปลอกหุ้มที่แข็งแรงและยึดอย่างแน่นหนาและสามารถป้องกันการเคลื่อนตัวในระหว่างเทคอนกรีต ให้ใช้ค่า K เท่ากับ 17×10^{-4} สำหรับเหล็กเสริมอัดแรงเคลือบจารบีร้อยในท่อพลาสติกอาจจะใช้ค่า K เท่ากับ 25×10^{-4} ได้ ส่วนค่าอื่นๆ นอกจากที่ได้กล่าวมานี้ อาจจะใช้ได้โดยมีผลการทดสอบที่เหมาะสมประกอบ

6.4.5 การสูญเสียแรงดึงเนื่องจากแรงเสียดทานที่เกิดขึ้นจากความโค้งงอของเหล็กเสริมอัดแรง

ค่าแรงในเหล็กเสริมอัดแรง (P_{cx}) ที่ระยะ x เมตรใดๆ ตามความโค้งงอที่วัดจากจุดสัมผัสเริ่มต้น โค้งงอสามารถคำนวณจากสมการดังนี้

$$P_{cx} = P_c e^{-\mu x/R} \quad (3)$$

เมื่อ P_c คือ แรงดึงในเหล็กเสริมอัดแรงที่จุดสัมผัสเริ่มต้น โค้งงอด้านใกล้เครื่องดึง

e คือ ฐานของลอการิทึมแบบเนเปียร์ (Napierian Logarithms) มีค่าเท่ากับ 2.718

R คือ รัศมีความโค้งงอของเหล็กเสริมอัดแรง เป็นเมตร

μ คือ สัมประสิทธิ์แรงเสียดทานโดย μ มีค่าดังต่อไปนี้

= 0.55 สำหรับเหล็กเสริมอัดแรงในท่อร้อยที่เป็นคอนกรีต

= 0.30 สำหรับเหล็กเสริมอัดแรงในท่อร้อยที่เป็นเหล็กกล้า

= 0.25 สำหรับเหล็กเสริมอัดแรงในท่อร้อยที่เป็นเหล็กกล้าเคลือบสังกะสี

= 0.20 สำหรับลวดเหล็กไร้สนิมในท่อร้อยที่เป็นเหล็กกล้าเคลือบสังกะสี

= 0.12 สำหรับลวดเหล็กไร้สนิมในท่อร้อยพลาสติก

6.4.6 การสูญเสียแรงดึงในลวดเหล็กเนื่องจากการเสียรูปแบบยืดหยุ่น (Elastic Deformation) ของคอนกรีต

ให้คำนวณหาค่าดังกล่าวเมื่อเริ่มถ่ายแรง ค่านี้ขึ้นอยู่กับค่ามอดุลัสยืดหยุ่นของคอนกรีต ในกรณีที่ไม่ได้ทำการทดสอบหาค่ามอดุลัสยืดหยุ่นของคอนกรีต ให้ใช้ค่าที่กำหนดในตารางที่ 7 แทน ในกรณี

ที่ผู้ผลิตเหล็กเสริมอัดแรงไม่ได้กำหนดค่ามอดุลัสยืดหยุ่น ให้ใช้ค่านี้เท่ากับ $205,000 \pm 10,000$ เมกาปาสกาล

ตารางที่ 7 ค่ามอดุลัสยืดหยุ่นของคอนกรีต

(ข้อ 6.4.6)

หน่วยเป็นเมกาปาสกาล (กิโลกรัมแรงต่อตารางเซนติเมตร)

ชนิดของคอนกรีต	กำลังอัดประลัยต่ำสุดของแท่งคอนกรีตทรงกระบอก $\varnothing 150 \times 300$ มม.	ค่ามอดุลัสยืดหยุ่นของคอนกรีต ¹⁾
ค4	24 (240)	23,000 ¹⁾ (230,000)
ค4-5	25 (250)	23,500 ¹⁾ (235,000)
ค5	28 (280)	24,900 ¹⁾ (249,000)
ค6	30 (300)	25,800 ¹⁾ (258,000)
ค7	32 (320)	26,600 ¹⁾ (266,000)
ค8	35 (350)	27,800 ¹⁾ (278,000)
ค9	38 (380)	29,000 ¹⁾ (290,000)
ค10	40 (400)	29,100 ³⁾ (291,000)
ค11	45 (450)	29,200 ²⁾ (292,000)
ค12	50 (500)	30,400 ²⁾ (304,000)

หมายเหตุ 1) คำนวณจากสูตรใน *Building Code Requirements for Structural Concrete (ACI 318-M)*

$$E_c = 4,700 \sqrt{f'_c} \quad (\text{หน่วยเป็นเมกาปาสกาล})$$

2) คำนวณจากสูตรของ *Carrasquillo, Nilson และ Slate*

$$E_c = 3,320 \sqrt{f'_c} + 6,900 \quad (\text{หน่วยเป็นเมกาปาสกาล})$$

3) ค่าเฉลี่ยระหว่างช่วง (*Interpolation*) ของค่ามอดุลัสยืดหยุ่นของคอนกรีต ค9 และ ค11

6.4.6.1 สำหรับงานคอนกรีตชนิดดิ่งลวดก่อน ค่าการสูญเสียแรงดิ่งในเหล็กเสริมอัดแรงเมื่อเริ่มถ่ายแรงให้คำนวณจากผลคูณของอัตราส่วนมอดูลาร์ (*Modular Ratio*) และค่ากำลังอัดของคอนกรีต

6.4.6.2 สำหรับงานคอนกรีตชนิดดิ่งลวดภายหลัง ถ้ามีการดิ่งเหล็กเสริมอัดแรงไม่พร้อมกัน จะทำให้เกิดการสูญเสียแรงดิ่งในเหล็กเสริมอัดแรงในอัตราที่ต่างกันระหว่างการถ่ายแรงเนื่องจากแรงดิ่งที่เพิ่มขึ้นอย่างช้า ๆ ให้คำนวณค่านี้จากกึ่งหนึ่งของผลคูณของอัตราส่วนมอดูลาร์และค่ากำลังอัดของคอนกรีตหรือคำนวณจากค่าการสูญเสียแรงดิ่งในเหล็กเสริมอัดแรงโดยพิจารณาถึงลำดับการดิ่งลวดเหล็กเป็นสำคัญ

6.4.7 การสูญเสียแรงดึงที่เกิดจากสมอยึดเหล็กเสริมอัดแรง (Anchorage Take-Up)

สำหรับงานคอนกรีตอัดแรงชนิดดึงลวดภายหลัง ควรเพื่อค่าการสูญเสียแรงดึงที่เกิดจากการเคลื่อนตัวของเหล็กเสริมอัดแรงในสมอยึดเมื่อเกิดการถ่ายแรง โดยเฉพาะอย่างยิ่งสำหรับชิ้นส่วนสั้นๆ ค่าที่เพื่อควรมีการตรวจสอบในขณะที่ก่อสร้างด้วย

6.5 ระยะส่งถ่ายแรง (Transmission Length) ในงานคอนกรีตอัดแรงชนิดดึงลวดก่อน

องค์ประกอบที่มีผลต่อระยะส่งถ่ายแรงมีดังต่อไปนี้

- (1) การอัดแน่นของคอนกรีต
- (2) ขนาดและประเภทของเหล็กเสริมอัดแรง
- (3) กำลังต้านทานแรงอัดของคอนกรีต
- (4) การผิดรูปและสภาพผิวของเหล็กเสริมอัดแรง

6.5.1 ระยะส่งถ่ายแรงอาจจะเปลี่ยนแปลงไปขึ้นอยู่กับสภาพของหน้างานหรือโรงงานที่ผลิต ถ้าเป็นไปได้ ระยะส่งถ่ายแรงควรได้จากการทดสอบสำหรับสภาพหน้างาน หรือ โรงงานที่ผลิตนั้นๆ

6.5.2 ในกรณีที่ไม่ต้องการให้เหล็กเสริมอัดแรงเกิดการยึดหน่วงหรือยึดเหนี่ยวกับคอนกรีตที่ปลายทั้งสองข้าง อาจทำได้โดยใช้ท่อร้อยหรือพันเทป โดยระยะส่งถ่ายแรงให้คิดจากปลายของส่วนที่ไม่มีการยึดหน่วงหรือยึดเหนี่ยว

6.5.3 ในกรณีที่ไม่มีหลักฐานการทดสอบสำหรับคำนวณระยะส่งถ่ายแรง ระยะส่งถ่ายแรงสำหรับแรงดึงเริ่มแรกของเหล็กเสริมอัดแรงไม่เกินร้อยละ 75 ของความต้านทานแรงดึงของเหล็กเสริมอัดแรงที่จุดคราก เมื่อคอนกรีตที่ปลายทั้งสองของชิ้นส่วนอัดแน่นดี สามารถคำนวณได้จากสมการดังนี้

$$l_t = \frac{K_t \phi}{\sqrt{f_{ci}}} \quad (4)$$

เมื่อ l_t คือ ระยะส่งถ่ายแรง เป็นมิลลิเมตร

f_{ci} คือ กำลังต้านทานแรงอัดของคอนกรีตเมื่อเริ่มถ่ายแรง เป็นเมกะปาสกาล

ϕ คือ เส้นผ่านศูนย์กลางระบุงของเหล็กเสริมอัดแรง เป็นมิลลิเมตร

K_t คือ สัมประสิทธิ์การส่งถ่ายแรง ขึ้นอยู่กับประเภทของเหล็กเสริมอัดแรงดังนี้

(1) ลวดเหล็กแบบธรรมดา แบบมีรอยย้า และแบบมีรอยหยัก ให้ใช้เท่ากับ 600

(2) ลวดเหล็กแบบมีรอยหยักและมีความสูงของรอยหยักไม่น้อยกว่า 0.15 เท่าของเส้นผ่านศูนย์กลาง ให้ใช้เท่ากับ 400

(3) ลวดเหล็กตีเกลียวชนิด 7 เส้นหรือมากกว่า ให้ใช้เท่ากับ 240

6.6 ระยะห่างระหว่างเหล็กเสริมอัดแรง

ระยะห่างระหว่างเหล็กเสริมอัดแรงในชิ้นส่วนคอนกรีตอัดแรงทุกชนิดจะต้องมากเพียงพอที่จะให้มวลรวมขนาดใหญ่ที่สุดสามารถแทรกผ่านไปได้ทุกจุดในแบบหล่อเมื่อทำการสั่น

6.6.1 สำหรับงานคอนกรีตอัดแรงชนิดค้ำจุนล่วงหน้าก่อน ให้ใช้ข้อกำหนดเกี่ยวกับระยะห่างระหว่างเหล็กเสริมในงานคอนกรีตเสริมเหล็กตามมาตรฐาน ว.ส.ท.1001 – 34 ทั้งนี้จะต้องพิจารณาถึงระยะส่งถ่ายแรงให้เพียงพอตามที่กล่าวในข้อ 6.5 ด้วย

6.6.2 สำหรับงานคอนกรีตอัดแรงชนิดค้ำจุนภายหลัง

6.6.2.1 กรณีวางเหล็กเสริมอัดแรงในแนวตรง ระยะห่างระหว่างท่อน้อยไม่ควรน้อยกว่าค่ามากที่สุดของค่าดังต่อไปนี้

- (1) ขนาดโตสุดของมวลรวมหยาบ + 5 มิลลิเมตร
- (2) ขนาดภายในตามแนวตั้งของท่อน้อย เมื่อพิจารณาระยะห่างในแนวตั้ง
- (3) ขนาดภายในตามแนวราบของท่อน้อย เมื่อพิจารณาระยะห่างในแนวราบ

ในกรณีที่มีการใช้เครื่องสั่นคอนกรีตชนิดหัวจี้ ควรเพื่อระยะห่างระหว่างท่อน้อยให้เพียงพอเพื่อให้หัวจี้ของเครื่องสั่นคอนกรีตสอดผ่านเข้าไปได้ กรณีมีท่อน้อยมากกว่า 2 ชั้นขึ้นไป ควรจัดท่อน้อยให้อยู่ในแนวตั้งเดียวกันเท่าที่เป็นไปได้ เพื่อความสะดวกในการทำงาน

6.6.2.2 กรณีวางเหล็กเสริมอัดแรงในแนวโค้ง ให้ใช้ระยะห่างระหว่างท่อน้อยไม่ต่ำกว่าค่าดังต่อไปนี้ในการป้องกันคอนกรีตระหว่างท่อน้อยไม่ให้แตกร้าว

- (1) ในระนาบของท่อน้อยลาด ให้ใช้ระยะที่มากกว่าระหว่างค่าที่กำหนดตามตารางที่ 8 หรือค่าที่กำหนดไว้ในข้อ 6.6.2.1
- (2) ในแนวตั้งฉากกับระนาบของท่อน้อยลาด ให้ใช้ค่าที่กำหนดไว้ในข้อ 6.6.2.1

6.6 ระยะหุ้มเหล็กเสริมอัดแรง

ระยะหุ้มเหล็กเสริมอัดแรงของงานคอนกรีตอัดแรงทั้งชนิดค้ำจุนล่วงหน้าก่อนและค้ำจุนภายหลัง ให้เป็นไปตามมาตรฐานกรมโยธาธิการและผังเมือง มยผ. 1101: มาตรฐานงานคอนกรีตและคอนกรีตเสริมเหล็ก

7. ข้อกำหนดในการก่อสร้าง

7.1 คอนกรีต

การทำงานคอนกรีต ให้ปฏิบัติตามมาตรฐานกรมโยธาธิการและผังเมือง มยผ. 1101: มาตรฐานงานคอนกรีตและคอนกรีตเสริมเหล็ก

7.2 เหล็กเส้นเสริมคอนกรีต

การทำงานเหล็กเสริมคอนกรีต ให้ปฏิบัติตามมาตรฐานกรมโยธาธิการและผังเมือง มยผ. 1103: มาตรฐานงานเหล็กเส้นเสริมคอนกรีต

7.3 เหล็กเสริมอัดแรง

7.3.1 การติดตั้งเหล็กเสริมอัดแรงและท่อน้อยลาด ให้ติดตั้งตามแบบก่อสร้างโดยให้คลาดเคลื่อนได้ดังนี้

7.3.1.1 ให้ความคลาดเคลื่อนจากตำแหน่งที่กำหนดในแนวราบไม่เกิน 20 มิลลิเมตร และในแนวตั้งไม่เกิน 5 มิลลิเมตร

ตารางที่ 8 ระยะห่างต่ำสุดระหว่างศูนย์กลางของท่อร้อยในระนาบของความโค้ง
(ข้อ 6.6.2.2)

ที่มา: มาตรฐานผลิตภัณฑ์อุตสาหกรรม มอก. 1179-2542 ข้อกำหนดในการทำคอนกรีต เล่ม 3 ข้อมูล
ประกอบการออกแบบ

รัศมีความโค้ง ของท่อร้อย m	ระยะห่างต่ำสุดระหว่างศูนย์กลางของท่อร้อยในระนาบของความโค้ง mm															
	19	30	40	50	60	70	80	90	100	110	120	130	140	150	160	170
	เส้นผ่านศูนย์กลางภายในของท่อร้อย mm															
	แรงดึงในลวดเหล็ก kN															
296	387	960	1 337	1 920	2 640	3 360	4 320	5 183	6 019	7 200	8 640	9 424	10 336	11 248	13 200	
110	140	350	485	700	960											
55	70	175	245	350	480	610	785	940								
38	60	120	165	235	320	410	525	630	730	870	1 045					
38	60	90	125	175	240	305	395	470	545	655	785	855	940			
38	60	80	100	140	195	245	315	375	440	525	630	685	750	815	800	
38	60	80	100	120	160	205	265	315	365	435	525	570	625	680	785	
38	60	80	100	120	140	175	225	270	315	375	450	490	535	585	600	
38	60	80	100	120	140	160	195	235	275	330	395	430	470	510	535	
38	60	80	100	120	140	160	180	210	245	290	350	380	420	455	480	
38	60	80	100	120	140	160	180	200	220	265	315	345	375	410	435	
38	60	80	100	120	140	160	180	200	220	240	285	310	340	370	400	
38	60	80	100	120	140	160	180	200	220	240	265	285	315	340	370	
38	60	80	100	120	140	160	180	200	220	240	260	280	300	320	345	
38	60	80	100	120	140	160	180	200	220	240	260	280	300	320	340	
38	60	80	100	120	140	160	180	200	220	240	260	280	300	320	340	
38	60	80	100	120	140	160	180	200	220	240	260	280	300	320	340	
38	60	80	100	120	140	160	180	200	220	240	260	280	300	320	340	
38	60	80	100	120	140	160	180	200	220	240	260	280	300	320	340	
38	60	80	100	120	140	160	180	200	220	240	260	280	300	320	340	
38	60	80	100	120	140	160	180	200	220	240	260	280	300	320	340	

หมายเหตุ 1. แรงดึงในลวดเหล็กที่แสดง คือ ค่าสูงสุดที่ยอมรับได้ตามขนาดของท่อร้อย (ใช้ค่าร้อยละ 80 ของแรงดึงที่จุดคราก)

2. ระยะห่างที่กำหนดให้ตามตารางนี้อาจจะลดลงได้ ในกรณีที่แรงดึงในลวดเหล็กน้อยกว่าที่กำหนด แต่ต้องไม่น้อยกว่าค่าที่

กำหนดไว้ในข้อ 6.6.2.1

7.3.1.2 พื้นที่แยกทานระหว่างสมอยึดกับคอนกรีตต้องตั้งฉากกับเหล็กเสริมอัดแรง คลาดเคลื่อนได้ไม่เกิน ± 1 องศา

7.3.2 การดึงเหล็กเสริมอัดแรง (Stressing)

7.3.2.1 การดึงลวดเหล็กและลวดเหล็กตีเกลียว ในกรณีที่เป็นแบบดึงเหล็กภายหลัง ถ้าความยาวของลวดเหล็กและลวดเหล็กตีเกลียวยาวเกิน 30 เมตร ให้ดึงทั้งสองปลายและให้ดึงพร้อมๆ กัน หากไม่ได้มีการระบุในแบบรายละเอียดให้ทำการดึงด้วยแรงดึงร้อยละ 75 ของแรงดึงประลัย และระยะยึดจากการดึงที่วัดได้กับที่คำนวณไว้จะผิดพลาดได้ไม่เกินร้อยละ ± 7 หากระยะยึดที่วัดได้น้อยกว่าร้อยละ 7 ให้ดึงเหล็กเสริมเพื่อเพิ่มระยะยึดได้ แต่ทั้งนี้แรงดึงจะต้องไม่เกินร้อยละ 80 ของแรงดึงประลัย ในกรณีที่ต้องการดึงเหล็กปลายเดียวยาวเกินกว่า 30 เมตรต้องได้รับความเห็นชอบจากวิศวกรผู้ควบคุมงาน ถ้าเป็นแบบดึงเหล็กก่อนให้ดึงเหล็กปลายเดียวได้

7.3.2.2 ส่วนยึดของเหล็กเสริมอัดแรงที่ดึงจะต้องได้ความยาวตามที่ได้ระบุไว้ในแบบรายละเอียด ในระหว่างการดึงเหล็กเสริมอัดแรงนั้นให้ตรวจสอบความยาวของเหล็กเสริมอัดแรงที่ดึงยึดออกมากับมาตรวัดแรงอัด (Pressure Gauge) ของเครื่องมือที่ใช้สำหรับดึงเหล็กเสริมอัดแรงนั้นด้วย

7.3.2.3 กรณีเป็นการอัดแรงแบบดึงเหล็กภายหลัง การดึงเหล็กเสริมอัดแรง จะทำได้ต่อเมื่อคอนกรีตมีกำลังอัดประลัยไม่ต่ำกว่า 24 เมกะปาสกาล (240 กิโลกรัมแรงต่อตารางเซนติเมตร)

7.3.2.4 การดึงเหล็กเสริมอัดแรงให้คำนึงถึงลำดับของการดึงเหล็กเสริมในแต่ละกลุ่มหรือแต่ละเส้น รวมถึงผลของการเหี่ยวรั้งกับชิ้นส่วนต่างๆ เช่น การยึดรั้งกับเสา หรือ กำแพง เป็นต้น

7.3.2.5 เครื่องปั๊มไฮดรอลิกและแม่แรงไฮดรอลิกจะต้องทำงานให้เกิดแรงดึงได้อย่างสม่ำเสมอตลอดการทำงาน และชุดอุปกรณ์จะต้องมีรายงานการสอบเทียบ (Calibration and Test Report) มาแสดงก่อนใช้ชุดอุปกรณ์ดังกล่าว โดยใบรายงานต้องมีอายุไม่เกิน 6 เดือน และต้องได้รับการรับรองจากสถาบันการศึกษาหรือส่วนราชการที่เชื่อถือได้

7.3.3 การตัดปลายเหล็กเสริมอัดแรง

กรณีเป็นการอัดแรงแบบดึงเหล็กภายหลัง การตัดปลายเหล็กเสริมอัดแรงให้ตัดด้วยเครื่องตัดใบไฟเบอร์ โดยให้เหลือปลายไม่น้อยกว่า 10 มิลลิเมตร ห้ามใช้เปลวไฟ หรือความร้อนตัดเหล็กเสริมอัดแรงโดยเด็ดขาด หลังจากตัดปลายเหล็กเสริมแล้วให้ปิดสมอยึดด้วยปูนทรายอัตราส่วนหนึ่งต่อหนึ่งทันที ในกรณีที่ยังปิดด้วยปูนทรายไม่ได้ ให้ทาปลายเหล็กเสริมส่วนที่สัมผัสอากาศด้วยสีกันสนิมหรือวัสดุอื่นที่เหมาะสม

7.3.4 การตัดโค้งเหล็กเสริมอัดแรง

7.3.4.1 กรณีเป็นการอัดแรงแบบดึงเหล็กก่อน รัศมีการตัดโค้งจะต้องไม่น้อยกว่า 5 เท่าของเส้นผ่านศูนย์กลางของลวดเหล็กกล้า หรือไม่น้อยกว่า 10 เท่าของลวดเหล็กกล้าตีเกลียว และมุมตัดต้องไม่เกิน 15 องศา

7.3.4.2 กรณีเป็นการอัดแรงแบบดึงเหล็กภายหลัง รัศมีการตัดโค้งจะต้องไม่น้อยกว่า 50 เท่าของเส้นผ่านศูนย์กลางภายในท่อร้อยลวด หรือมุมตัดต้องไม่เกิน 15 องศา ถ้ารัศมีการตัดโค้งมีค่าน้อยกว่าหรือมุมตัดโค้งมากกว่าค่าที่กำหนด จะต้องมีการหาค่าการสูญเสียของการอัดแรงจากการตัดโค้งด้วย

7.4 การอัดน้ำปูน

กรณีเป็นการอัดแรงแบบดึงเหล็กภายหลังระบบยึดเหนี่ยว (Bonded System) ให้อัดน้ำปูนตามรายละเอียดดังต่อไปนี้

7.4.1 ก่อนการอัดน้ำปูนจะต้องปิดสมอยึดด้วยปูนทราย และทำความสะอาดภายในท่อร้อยลวด รวมทั้งตรวจสอบการรั่วซึมโดยใช้น้ำอัดฉีดเข้าไปในท่อ

7.4.2 ทำการอัดน้ำปูนเข้าไปในท่อร้อยลวด ผ่านรูที่สมอยึดด้านหนึ่งจนกระทั่งน้ำปูนไหลออกที่ปลายสมอยึดอีกด้านหนึ่ง แล้วจึงทำการปิดรูที่ปลายสมอยึดด้านท้าย และให้อัดน้ำปูนไปเรื่อยๆ จนกระทั่งเกิดหน่วยแรงดันประมาณ 0.5 เมกาปาสกาล (5 กิโลกรัมแรงต่อตารางเซนติเมตร) แล้วทำการอุดท่อทางเข้าน้ำปูน โดยไม่ให้สูญเสียแรงดันภายในท่อ

7.5 การเก็บตัวอย่างเหล็กเสริมอัดแรงเพื่อการทดสอบ

7.5.1 การเก็บตัวอย่างลวดเหล็กกล้า ให้เก็บ 3 ตัวอย่าง ทุก ๆ 3.0 ตัน

7.5.2 การเก็บตัวอย่างลวดเหล็กกล้าตีเกลียว ให้เก็บ 3 ตัวอย่าง ทุก ๆ 3.0 ตัน

7.5.3 การเก็บตัวอย่างลวดเหล็กกล้าดิ่งเย็น (CDR) และเหล็กปลอกเสาเข็มอัดแรง ให้เก็บ 3 ตัวอย่าง ทุก ๆ 1.0 ตัน

8. เอกสารอ้างอิง

- (1) มาตรฐาน มยธ. 102-2533 มาตรฐานงานคอนกรีตอัดแรง กรมโยธาธิการ กระทรวงมหาดไทย พ.ศ. 2533
- (2) มาตรฐานผลิตภัณฑ์อุตสาหกรรม มอก. 95: ลวดเหล็กกล้าสำหรับคอนกรีตอัดแรง สำนักงานมาตรฐานผลิตภัณฑ์อุตสาหกรรม กระทรวงอุตสาหกรรม
- (3) มาตรฐานผลิตภัณฑ์อุตสาหกรรม มอก. 420: ลวดเหล็กกล้าตีเกลียวสำหรับคอนกรีตอัดแรง สำนักงานมาตรฐานผลิตภัณฑ์อุตสาหกรรม กระทรวงอุตสาหกรรม

มาตรฐานงานเหล็กเสริมคอนกรีต

1. ขอบข่าย

- 1.1 มาตรฐานงานเหล็กเสริมคอนกรีตนี้ ครอบคลุมถึงงานคอนกรีตทั่วไปทั้งหมด ยกเว้นงานเหล็กแรงดึงสูงที่ใช้ในการก่อสร้างคอนกรีตอัดแรง
- 1.2 มาตรฐานนี้ระบุไว้เพื่อให้การก่อสร้างงานคอนกรีตเสริมเหล็กที่ใช้เหล็กเสริมคอนกรีตเป็นไปตามหลักวิชาการ เกิดความประหยัดและปลอดภัย
- 1.3 มาตรฐานนี้ใช้หน่วย SI (International System units) เป็นหลัก และใช้ค่าการแปลงหน่วยของแรง 1 กิโลกรัมแรงเท่ากับ 10 นิวตัน

2. นิยาม

“กำลังดึงประลัย (Ultimate Tensile Strength)” หมายถึง หน่วยแรงดึงสูงสุดที่วัสดุสามารถรับได้

“กำลังคราก (Yield Strength)” หมายถึง หน่วยแรงดึงที่วัสดุเริ่มยืดโดยไม่ต้องเพิ่มแรงดึงขึ้นอีก

“ความยืด (Elongation)” หมายถึง อัตราส่วนระหว่างความยาวพิคัดที่เปลี่ยนแปลงจากการยืดตัวต่อความยาวพิคัดเดิม (เป็นร้อยละ)

“การทดสอบโดยการดัดโค้งเย็น (Cold Bend Test)” หมายถึง การทดสอบ โดยการกดขึ้นทดสอบด้วยหัวกดที่กึ่งกลางขึ้นทดสอบ โดยใช้ความเร็วสม่ำเสมอและต่อเนื่องกันตลอดเวลา จนได้มุมดัดโค้ง (Bending Angle) ตามที่กำหนด

“ตะแกรง” หมายถึง ตะแกรงลักษณะเป็นผืนหรือเป็นม้วน ทำขึ้น โดยนำลวดเหล็กกล้าดัดเย็นหรือเหล็กเส้นเสริมคอนกรีตมาเชื่อมแบบความต้านทานไฟฟ้า (Electrical Resistance Welding) ติดกันเป็นตะแกรง โดยตะแกรงเป็นรูปสี่เหลี่ยมจัตุรัสหรือสี่เหลี่ยมผืนผ้าก็ได้

“ลวดเหล็กกล้าข้ออ้อยดัดเย็นเสริมคอนกรีต” หมายถึง ลวดเหล็กกล้าที่มีขี้ผึ้งและ/หรือคริปที่ผิว เพื่อเสริมกำลังยึดระหว่างลวดเหล็กกล้ากับเนื้อคอนกรีต ทำขึ้นโดยการแปรรูปเย็น (Cold Working) เหล็กลวดที่ได้จากการรีดร้อนเหล็กแท่งที่ได้จากกรรมวิธีแบบโอเพนฮาร์ท (Open-Hearth) หรืออิเล็กทริกเฟอร์เนซ (Electric Furnace) หรือเบสิกออกซิเจน (Basic Oxygen)

“ลวดเหล็กกล้าคาร์บอนต่ำ” หมายถึง เหล็กกล้าคาร์บอนต่ำที่นำมาลวดขนาดโดยการดัดเย็น มีภาคตัดขวางกลมสม่ำเสมอตลอดความยาวของเส้น

“ลวดเหล็กกล้าดัดเย็นเสริมคอนกรีต” หมายถึง ลวดเหล็กที่ทำขึ้นโดยการรีดเย็นเหล็กลวดที่ได้จากการรีดร้อนเหล็กแท่งที่ได้จากเตาหลอมแบบโอเพนฮาร์ท (Open-Hearth) หรืออิเล็กทริกเฟอร์เนซ (Electric Furnace) หรือเบสิกออกซิเจน (Basic Oxygen)

“เหล็กข้ออ้อย” หมายถึง เหล็กเสริมที่มีขี้ผึ้งและหรือมีคริปที่ผิว เพื่อเสริมกำลังยึดระหว่างเหล็กเส้นกับเนื้อคอนกรีต

“เหล็กเสริม” หมายถึง เหล็กเส้นที่ใช้ฝังในเนื้อคอนกรีตเพื่อเสริมกำลังขึ้น

3. มาตรฐานอ้างอิง

3.1 มาตรฐานที่ใช้อ้างอิงประกอบด้วย

- 3.1.1 มาตรฐานผลิตภัณฑ์อุตสาหกรรม มอก. 20: เหล็กเส้นเสริมคอนกรีต (เหล็กเส้นกลม)
 - 3.1.2 มาตรฐานผลิตภัณฑ์อุตสาหกรรม มอก. 24: เหล็กเส้นเสริมคอนกรีต (เหล็กข้ออ้อย)
 - 3.1.3 มาตรฐานผลิตภัณฑ์อุตสาหกรรม มอก. 737: ตะแกรงเหล็กกล้าเชื่อมติดเสริมคอนกรีต
 - 3.1.4 มาตรฐานผลิตภัณฑ์อุตสาหกรรม มอก. 49: มาตรฐานลวดเชื่อมมีสารพอกหุ้มใช้เชื่อมเหล็กกล้า
ละมุนด้วยอาร์ก
 - 3.1.5 มาตรฐานผลิตภัณฑ์อุตสาหกรรม มอก. 747: ลวดเหล็กกล้าดัดเย็นเสริมคอนกรีต
 - 3.1.6 มาตรฐานผลิตภัณฑ์อุตสาหกรรม มอก. 943: ลวดเหล็กกล้าข้ออ้อยดัดเย็นเสริมคอนกรีต
 - 3.1.7 มาตรฐานกรมโยธาธิการและผังเมือง มยผ. 1301/1302-61: มาตรฐานประกอบการออกแบบ
อาคารเพื่อต้านทานการสั่นสะเทือนของแผ่นดินไหว
- 3.2 ยกเว้นมาตรฐานผลิตภัณฑ์อุตสาหกรรม มอก. 20 ตามข้อ 3.1.1 และ มอก. 24 ตามข้อ 3.1.2 หากจะนำ
มาตรฐานอื่นมาใช้ นอกเหนือจากที่ระบุในข้อ 3.1 มาตรฐานดังกล่าวต้องได้รับการรับรองจาก
คณะกรรมการควบคุมอาคารหรือสภาวิศวกร
- 3.3 หากข้อกำหนดในมาตรฐานนี้มีความขัดแย้งกับมาตรฐานที่อ้างอิงในแต่ละส่วน ให้ถือข้อกำหนดใน
มาตรฐานนี้เป็นสำคัญ แต่อย่างไรก็ตามข้อกำหนดนี้จะต้องไม่ขัดกับมาตรฐานผลิตภัณฑ์อุตสาหกรรม
มอก. 20 ตามข้อ 3.1.1 และ มอก. 24 ตามข้อ 3.1.2 ซึ่งเป็นข้อกำหนดหลัก

4. ข้อกำหนดสำหรับเหล็กเสริมคอนกรีต

4.1 เหล็กเส้นกลม (Round Bar)

4.1.1 สมบัติทางกลของเหล็กเส้นกลมต้องไม่น้อยกว่าค่าที่กำหนดในตารางที่ 1

ตารางที่ 1 สมบัติทางกลของเหล็กเส้นกลม

(ข้อ 4.1.1)

ชั้นคุณภาพ	กำลังคราก เมกาปาสกาล (กก./ตร.ซม.)	กำลังดึงประลัย เมกาปาสกาล (กก./ตร.ซม.)	ความยืดในช่วง ความยาว 5 เท่า ของเส้นผ่าน ศูนย์กลาง (ร้อยละ)	การทดสอบด้วยการดัดโค้งเย็น	
				มุมการดัด (องศา)	เส้นผ่านศูนย์กลางวงดัด
SR 24	235 (2,350)	385 (3,850)	21	180	3 เท่าของเส้นผ่าน - ศูนย์กลางระบุ

สมบัติอื่นและกรรมวิธีในการทดสอบสมบัติทางกลของเหล็กเส้นกลมต้องเป็นไปตามมาตรฐานผลิตภัณฑ์อุตสาหกรรม มอก. 20: มาตรฐานเหล็กเส้นเสริมคอนกรีต (เหล็กเส้นกลม)

4.1.2 ความคลาดเคลื่อนที่ยอมรับได้

ความคลาดเคลื่อนที่ยอมรับได้สำหรับมวลต่อเมตรของเหล็กเส้นกลมต้องเป็นไปตามตารางที่ 2

ตารางที่ 2 เกณฑ์ความคลาดเคลื่อนสำหรับมวลต่อเมตรสำหรับเหล็กเส้นกลม

(ข้อ 4.1.2)

ชื่อขนาด	มวลต่อเมตร กิโลกรัม	เกณฑ์ความคลาดเคลื่อนสำหรับมวลต่อเมตร	
		แต่ละเส้น ร้อยละ	เฉลี่ย ร้อยละ
RB 6	0.222	± 10.0	± 5.0
RB 8	0.395	± 6.0	± 3.5
RB 9	0.499	± 6.0	± 3.5
RB 10	0.616	± 6.0	± 3.5
RB 12	0.888	± 6.0	± 3.5
RB 15	1.387	± 6.0	± 3.5
RB 19	2.226	± 6.0	± 3.5
RB 22	2.984	± 6.0	± 3.5
RB 25	3.853	± 6.0	± 3.5
RB 28	4.834	± 6.0	± 3.5
RB 34	7.127	± 6.0	± 3.5

4.2 เหล็กข้ออ้อย (Deformed Bar)

4.2.1 สมบัติทางกลของเหล็กข้ออ้อยต้องไม่น้อยกว่าค่าที่กำหนดในตารางที่ 3

ตารางที่ 3 สมบัติทางกลของเหล็กข้ออ้อย

(ข้อ 4.2.1)

ชั้น คุณภาพ	กำลังคราก เมกาปาสคาล (กก./ตร.ซม.)	กำลังดึงประลัย เมกาปาสคาล (กก./ตร.ซม.)	ความยืดในช่วง ความยาว 5 เท่า ของเส้นผ่านศูนย์กลาง (ร้อยละ)	การทดสอบด้วยการดัดโค้งเย็น		
				เส้นผ่าน ศูนย์กลาง	มุมการดัด (องศา)	เส้นผ่านศูนย์กลางวงดัด
SD 30	295 (2,950)	480 (4,800)	17	ไม่เกิน 16 มม	180	3 เท่าเส้นผ่านศูนย์กลางระบุ
				เกิน 16 มม.	180	4 เท่าเส้นผ่านศูนย์กลางระบุ
SD 40	390 (3,900)	560 (5,600)	15	ทุกขนาด	180	5 เท่าเส้นผ่านศูนย์กลางระบุ
SD 50	490 (4,900)	620 (6,200)	13	ไม่เกิน 25 มม.	90	5 เท่าเส้นผ่านศูนย์กลางระบุ
				เกิน 25 มม.	90	6 เท่าเส้นผ่านศูนย์กลางระบุ

สมบัติอื่น และกรรมวิธีในการทดสอบสมบัติทางกลของเหล็กข้ออ้อยต้องเป็นไปตามมาตรฐานผลิตภัณฑ์อุตสาหกรรม มอก. 24 : มาตรฐานเหล็กเส้นเสริมคอนกรีต (เหล็กข้ออ้อย)

4.2.2 ความคลาดเคลื่อนที่ยอมรับได้

ความคลาดเคลื่อนที่ยอมรับได้สำหรับมวลต่อเมตรของเหล็กข้ออ้อย ต้องเป็นไปตามตารางที่ 4

ตารางที่ 4 เกณฑ์ความคลาดเคลื่อนสำหรับมวลต่อเมตรของเหล็กข้ออ้อย

(ข้อ 4.2.2)

ชื่อขนาด	มวลต่อเมตร กิโลกรัม	เกณฑ์ความคลาดเคลื่อนสำหรับมวลต่อเมตร	
		แต่ละเส้น ร้อยละ	เฉลี่ย ร้อยละ
DB 6	0.222	± 8.0	± 7.0
DB 8	0.395	± 8.0	± 7.0
DB 10	0.616	± 6.0	± 5.0
DB 12	0.888	± 6.0	± 5.0
DB 16	1.578	± 6.0	± 5.0
DB 20	2.466	± 5.0	± 4.0
DB 22	2.984	± 5.0	± 4.0
DB 25	3.853	± 5.0	± 4.0
DB 28	4.834	± 5.0	± 4.0
DB 32	6.313	± 4.0	± 3.5
DB 36	7.990	± 4.0	± 3.5
DB 40	9.865	± 4.0	± 3.5

4.3 ลวดเหล็กกล้าดิ่งเย็นเสริมคอนกรีต

4.3.1 สมบัติทางกลของลวดเหล็กกล้าดิ่งเย็นเสริมคอนกรีต ต้องเป็นไปตามตารางที่ 5

ตารางที่ 5 สมบัติทางกลของลวดเหล็กกล้าดิ่งเย็นเสริมคอนกรีต

(ข้อ 4.3.1)

ความต้านแรงดึงต่ำสุด เมกาปาสกาล (กก./ตร.ซม)	หน่วยแรงพิสูจน์ต่ำสุด ที่ความยืดร้อยละ 0.5 เมกาปาสกาล (กก./ตร.ซม)	การลดทอนพื้นที่ต่ำสุด (ร้อยละ)
550 (5,500)	485 (4,850)	30

กรณีความต้านทานแรงดึงของลวดเหล็กเกิน 690 เมกาปาสกาล (6,900 กิโลกรัมแรงต่อตารางเซนติเมตร) การลดทอนพื้นที่ต่ำสุด ต้องไม่น้อยกว่าร้อยละ 25

4.3.2 ความคลาดเคลื่อนที่ยอมรับได้สำหรับเส้นผ่านศูนย์กลาง และมวลต่อเมตรของลวดเหล็กกล้าดิ่งเย็นเสริมคอนกรีต ต้องเป็นไปตามตารางที่ 6

ตารางที่ 6 เกณฑ์ความคลาดเคลื่อนสำหรับเส้นผ่านศูนย์กลาง และมวลต่อเมตร
ของลวดเหล็กกล้าดิ่งเย็นเสริมคอนกรีต
(ข้อ 4.3.2)

สัญลักษณ์	พื้นที่หน้าตัดระบุ ตารางมิลลิเมตร	เส้นผ่านศูนย์กลาง มิลลิเมตร	
CDR 2	3.14	2.0	± 0.1
CDR 2.3	4.16	2.3	
CDR 2.6	5.31	2.6	
CDR 3	7.07	3.0	
CDR 3.3	8.56	3.3	
CDR 3.6	10.18	3.6	
CDR 4	12.57	4.0	
CDR 4.3	14.53	4.3	
CDR 4.6	16.63	4.6	
CDR 5	19.64	5.0	
CDR 5.3	22.07	5.3	
CDR 5.6	24.64	5.6	
CDR 6	28.29	6.0	
CDR 6.5	33.20	6.5	
CDR 7	38.50	7.0	
CDR 7.5	44.20	7.5	
CDR 8	50.29	8.0	

สมบัติอื่น และกรรมวิธีในการทดสอบสมบัติทางกลของลวดเหล็กกล้าดิ่งเย็นเสริมคอนกรีตต้องเป็นไปตามมาตรฐานผลิตภัณฑ์อุตสาหกรรม มอก. 747 : มาตรฐานลวดเหล็กกล้าดิ่งเย็นเสริมคอนกรีต

4.4 ลวดเหล็กกล้าข้ออ้อยดิ่งเย็นเสริมคอนกรีต

4.4.1 สมบัติทางกลของลวดเหล็กกล้าข้ออ้อยดิ่งเย็นเสริมคอนกรีต ต้องเป็นไปตามตารางที่ 7

ตารางที่ 7 สมบัติทางกลของลวดเหล็กกล้าข้ออ้อยดิ่งเย็นเสริมคอนกรีต
(ข้อ 4.4.1)

ความต้านแรงดึงต่ำสุด เมกาปาสคาล (กก./ตร.ซม)	หน่วยแรงพิสูจน์ต่ำสุด ที่ความยืดร้อยละ 0.5 เมกาปาสคาล (กก./ตร.ซม)
585 (5,850)	515 (5,150)

4.4.2 สัญลักษณ์ ขนาด มวล และเกณฑ์ความคลาดเคลื่อนกำหนดในตารางที่ 8

ตารางที่ 8 เกณฑ์ความคลาดเคลื่อนสำหรับเส้นผ่านศูนย์กลาง และมวลต่อเมตร

ของลวดเหล็กกล้าข้ออ้อยดิ่งเย็นเสริมคอนกรีต

(ข้อ 4.4.2)

สัญลักษณ์	มวลต่อเมตร กิโลกรัม	เส้นผ่านศูนย์กลาง มิลลิเมตร	พื้นที่หน้าตัด ตารางมิลลิเมตร
CDD 3	0.055	± ร้อยละ 6.0	7.07
CDD 3.5	0.076		9.62
CDD 4	0.099		12.57
CDD 4.5	0.125		15.91
CDD 5	0.154		19.64
CDD 5.5	0.186		23.76
CDD 6	0.222		28.28
CDD 6.5	0.260		33.19
CDD 7	0.302		38.49
CDD 7.5	0.347		44.18
CDD 8	0.396		50.27
CDD 8.5	0.446		56.75
CDD 9	0.499		63.63

สมบัติอื่น และกรรมวิธีในการทดสอบสมบัติทางกลของลวดเหล็กกล้าข้ออ้อยดิ่งเย็นเสริมคอนกรีต ต้องเป็นไปตามมาตรฐานผลิตภัณฑ์อุตสาหกรรม มอก. 943 : มาตรฐานลวดเหล็กกล้าข้ออ้อยดิ่งเย็นเสริมคอนกรีต

4.5 ตะแกรงเหล็กกล้าเชื่อมติดเสริมคอนกรีต (Welded Steel Wire Fabric)

4.5.1 เกณฑ์ความคลาดเคลื่อนที่ยอมรับได้ และสมบัติทางกลของเหล็กเส้นกลม เหล็กข้ออ้อย ลวดเหล็กกล้าดิ่งเย็นเสริมคอนกรีต และลวดเหล็กกล้าข้ออ้อยดิ่งเย็นเสริมคอนกรีต ที่ประกอบเป็นตะแกรง ต้องมีสมบัติตามข้อที่ 4.1 4.2 4.3 และ 4.4 แล้วแต่กรณี และความคลาดเคลื่อนที่ยอมรับได้ของตะแกรงเหล็กกล้าต้องเป็นไปตามตารางที่ 9

ตารางที่ 9 เกณฑ์ความคลาดเคลื่อนของตะแกรง
(ข้อ 4.3.2)

หน่วยเป็นมิลลิเมตร

มิติ	เกณฑ์ความคลาดเคลื่อน
ความกว้าง	± 13
ความกว้างเบ็ดเสร็จ	± 25
ความยาวเบ็ดเสร็จ	± 4.0 หรือ \pm ร้อยละ 1 แล้วแต่ค่าใดจะมากกว่า
ระยะห่าง ¹⁾	± 6
ส่วนยื่น ²⁾	± 13

- หมายเหตุ**
- จำนวนลวดที่ปรากฏในตะแกรงทั้งผืนหรือทั้งม้วนซึ่งคำนวณ โดยใช้ค่าระยะห่างเฉลี่ย ต้องไม่น้อยกว่าจำนวนลวดที่คำนวณ โดยใช้ค่าระยะห่างระบุ
 - ในกรณีที่ไม่กำหนดส่วนยื่นไว้ ขนาดของส่วนยื่นต้องไม่เกิน 25 มิลลิเมตร

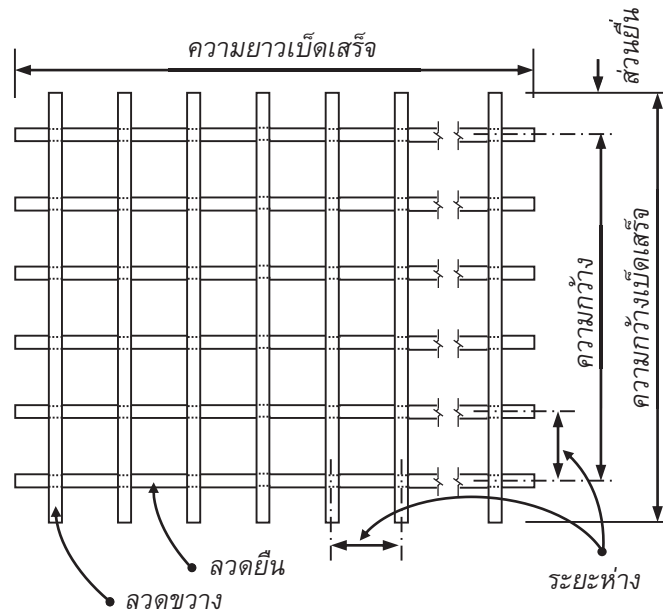

รูปที่ 1 ส่วนต่างๆ ของตะแกรงเหล็กกล้าลวดเดี่ยว
(ข้อ 4.5)

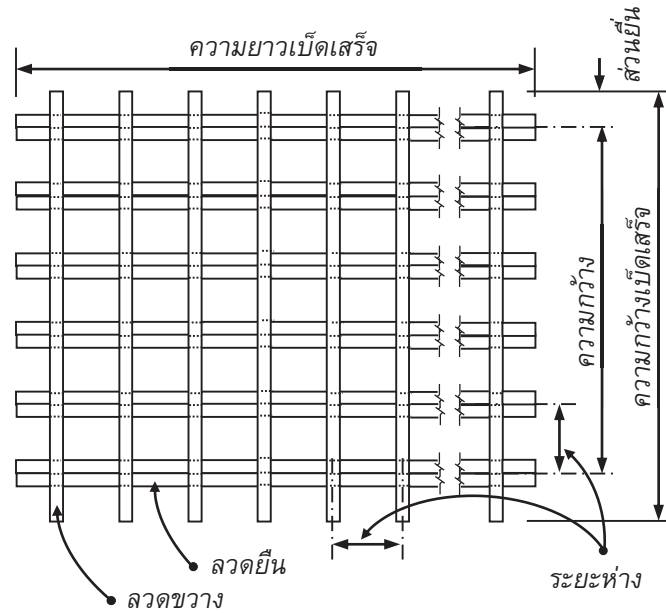

รูปที่ 2 ส่วนต่างๆ ของตะแกรงเหล็กกล้าลวดคู้

(ข้อ 4.5)

4.5.2 ขนาดเส้นผ่านศูนย์กลางระบุของลวดยี่นและลวดขวาง ต้องเป็นดังนี้

4.5.2.1 แบบลวดเดี่ยว

$$d_{\min} \geq 0.6d_{\max}$$

เมื่อ d_{\max} คือ ขนาดเส้นผ่านศูนย์กลางระบุของลวดเส้นใหญ่

d_{\min} คือ ขนาดเส้นผ่านศูนย์กลางระบุของลวดเส้นเล็ก

4.5.2.2 แบบลวดคู้

$$0.7d_T \leq d_L \leq 1.25d_T$$

เมื่อ d_T คือ ขนาดเส้นผ่านศูนย์กลางระบุของลวดขวาง

d_L คือ ขนาดเส้นผ่านศูนย์กลางระบุของลวดยี่น

4.5.3 แรงเฉือนของจุดเชื่อมเป็นนิวตัน ต้องไม่น้อยกว่าร้อยละ 30 ของหน่วยแรงพิสูจน์ที่จุดครากหน่วยเป็น เมกาปาสคาล คูณพื้นที่หน้าตัดระบุของลวดเส้นใหญ่หน่วยเป็นตารางมิลลิเมตร

4.6 ลวดเหล็กกล้าคาร์บอนต่ำ

4.6.1 สมบัติทางกลของลวดเหล็กกล้าคาร์บอนต่ำ ต้องเป็นไปตามตารางที่ 10

ตารางที่ 10 เกณฑ์ความคลาดเคลื่อนสำหรับเส้นผ่านศูนย์กลาง มวลต่อมัด มวลต่อชด

และสมบัติทางกล ของลวดเหล็กกล้าคาร์บอนต่ำ

(ข้อ 4.6.1)

เส้นผ่านศูนย์กลาง มิลลิเมตร	เกณฑ์ความคลาดเคลื่อน เส้นผ่านศูนย์กลาง มิลลิเมตร	มวลต่อมัดต่ำสุด ¹⁾ กิโลกรัม	มวลต่อชดต่ำสุด ²⁾ กิโลกรัม	ความต้านแรงดึง นิวตันต่อตาราง มิลลิเมตร
0.45	0.02	20	0.7	ยกเว้น
0.55	0.02	20	0.7	ยกเว้น
0.70	0.03	20	1.5	ยกเว้น
0.80	0.03	20	3.0	ยกเว้น
0.90	0.05	20	3.0	ยกเว้น
1.00	0.05	40	3.0	ยกเว้น
1.20	0.05	40	3.0	ยกเว้น
1.40	0.05	40	6.0	ยกเว้น
1.60	0.05	40	6.0	ยกเว้น
1.80	0.06	40	6.0	590 - 1180
2.00	0.06	50	6.0	590 - 1180
2.20	0.08	50	10.0	590 - 1180
2.50	0.08	50	10.0	540 - 1080
2.80	0.08	50	10.0	540 - 1080
3.00	0.08	50	10.0	540 - 1080
3.50	0.10	50	15.0	440 - 930
4.00	0.10	50	15.0	440 - 930
4.50	0.10	50	15.0	440 - 930
5.00	0.10	50	15.0	390 - 830
6.00	0.13	50	50.0	390 - 830
7.50	0.15	100	50.0	390 - 830
8.00	0.15	100	50.0	390 - 830

หมายเหตุ ¹⁾ มัด หมายถึง หน่วยแสดงปริมาณของลวดที่ใช้ในการซื้อขาย ซึ่งอาจจะเป็นลวดชดเดียว หรือ 2 ชดมัดรวมกันก็ได้

²⁾ ชด หมายถึง ลวดเส้นเดียวที่นำมาม้วนเป็นวง ๆ

5. ข้อกำหนดในการก่อสร้าง

5.1 เหล็กเส้นเสริมคอนกรีต

5.1.1 เหล็กเส้นเสริมคอนกรีตต้องเป็นเหล็กเส้นใหม่ที่ไม่เคยใช้งานมาก่อน และไม่มีรอยแตกร้าว

5.1.2 เหล็กเส้นเสริมคอนกรีตต้องมีผิวสะอาดปราศจากน้ำมัน ดิน โคลน สนิมกร่อน หรือวัสดุใดๆ ที่อาจเป็นอันตรายต่อแรงยึดหน่วงหรือยึดเหนี่ยว (Bonding) ระหว่างเหล็กเสริมกับคอนกรีต

5.1.3 เหล็กเส้นเสริมคอนกรีตจะต้องมีขนาดและรูปร่างตามที่กำหนดในแบบรายละเอียด

5.2 การเก็บวัสดุ

5.2.1 เหล็กเส้นที่นำมาใช้ในงานก่อสร้าง ควรเก็บไว้ในที่ที่มีหลังคาคลุมหรือมีที่กำบังฝน และต้องเก็บไว้ในเนื้อพื้นดิน ไม่น้อยกว่า 200 มิลลิเมตร

5.2.2 เหล็กเส้นที่นำมาใช้งาน ควรแยกกองเก็บตามชนิด ขนาด และกำลังของเหล็กเส้น โดยมีป้ายบอกชนิด และขนาดไว้อย่างชัดเจน

5.3 การตัดเหล็กเส้นเสริมคอนกรีต

5.3.1 การตัดเหล็กเสริมทุกเส้นให้ใช้วิธีตัดโค้งเย็น ห้ามตัดเหล็กเส้นโดยวิธีเผาให้ร้อน เว้นแต่จะมีการระบุในแบบหรือรายการประกอบแบบ ทั้งนี้การตัดจะต้องไม่ทำให้เหล็กเส้นชำรุดเสียหาย

5.3.2 การตัดเหล็กค่อม้า ความลาดเอียงของเหล็กค่อม้า นอกจากจะระบุไว้ในแบบรายละเอียดต้องตัดเอียงเป็นมุม 45 องศาทั้งหมด

5.3.3 รายละเอียดการตัดและการต่อเหล็กเส้นเสริมคอนกรีตขององค์อาคารต่างๆ หากไม่ได้มีการระบุในแบบหรือรายการประกอบแบบเฉพาะงานแล้ว ให้เป็นไปตามรูปรายละเอียดการต่อเหล็กเส้นเสริมคอนกรีตดังนี้

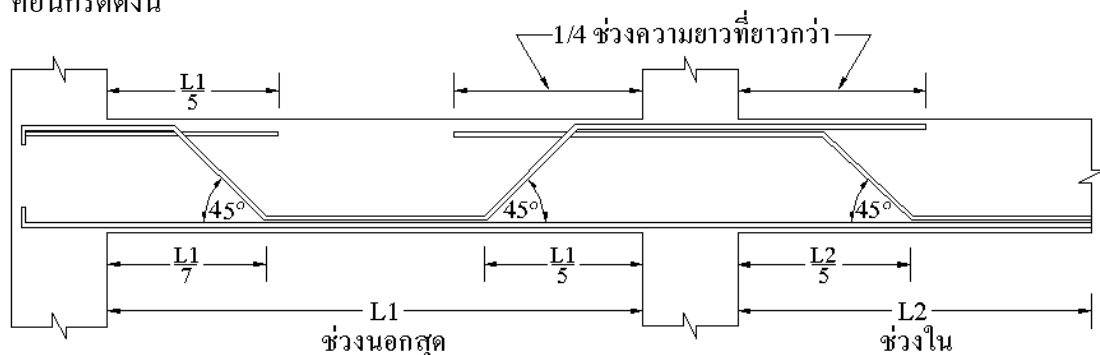

หมายเหตุ ก. รูปที่แสดงเป็นการแสดงการเสริมด้วยเหล็กข้ออ้อย ถ้าเป็นเหล็กเส้นกลมธรรมดา ปลายเหล็กต้องงอขอ ตามข้อ 5.3.4

ข. ในกรณีที่คานมีความลึกมากกว่า 1/10 ของความยาวช่วงตำแหน่งต่างๆ ของเหล็กค่อม้าจะใช้ตามรูปข้างบนนี้ ไม่ได้

รูปที่ 3 การตัดเหล็กค่อม้าในคาน

(ข้อ 5.3.3)

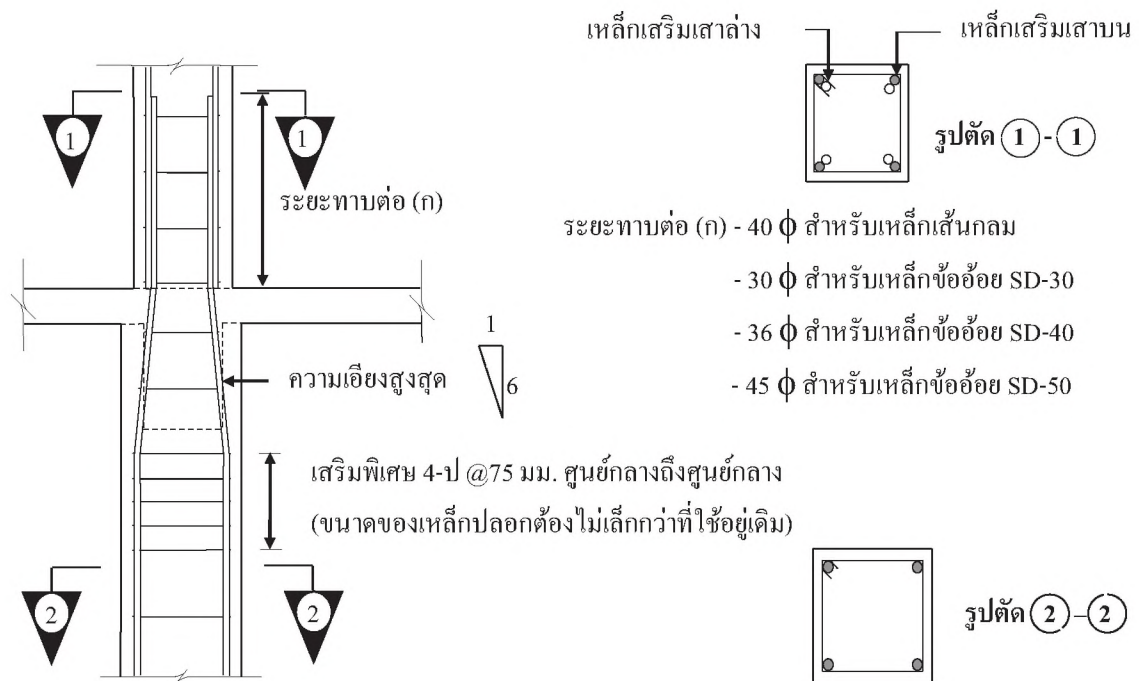

รูปที่ 4 การต่อเหล็กเสาในกรณีเสามีหน้าตัดไม่เท่ากัน

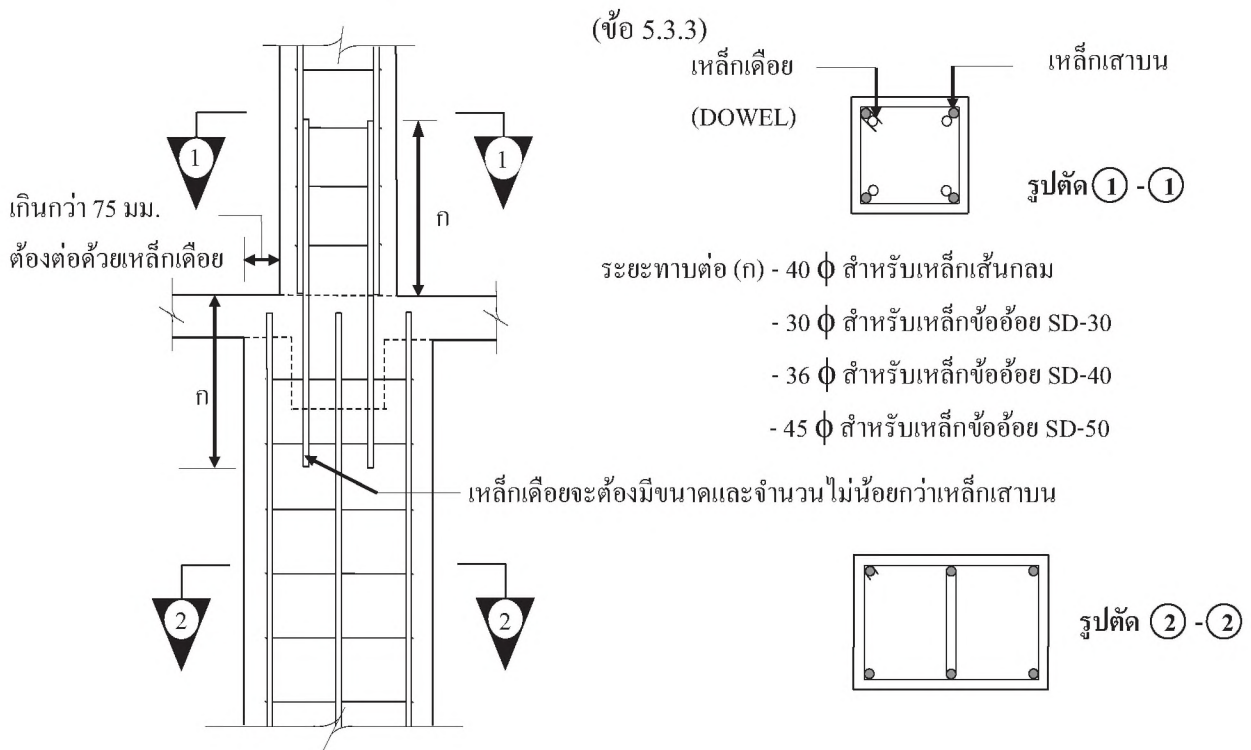

รูปที่ 5 กรณีเสามีหน้าตัดไม่เท่ากันศูนย์ตรงกัน

(ข้อ 5.3.3)

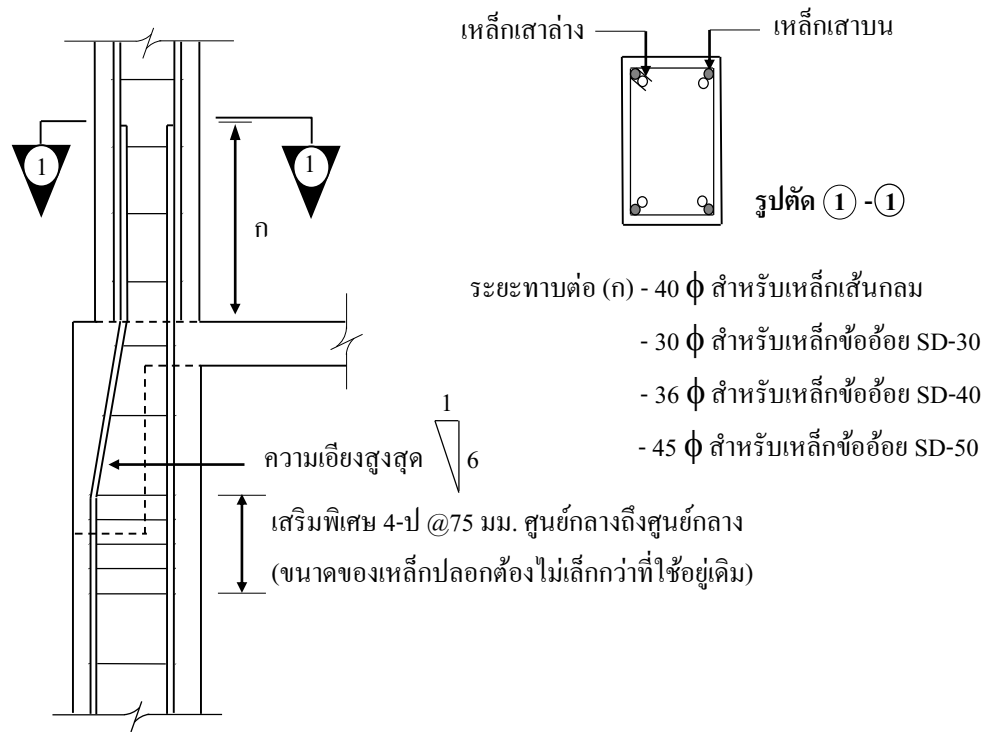

รูปที่ 6 กรณีเสามีหน้าตัดไม่เท่ากันศูนย์เอียงกัน

(ข้อ 5.3.3)

5.3.4 การงอขอปลายเหล็กเส้นเสริมคอนกรีต

หากแบบรายละเอียดและรายการประกอบแบบเฉพาะงานไม่ได้ระบุการงอขอปลายเหล็กเสริมในข้อขอโดยวิธีตัดยื่น และมีรายละเอียดดังต่อไปนี้

5.3.4.1 ขงอขอของเหล็กเสริมตามยาวให้ปฏิบัติดังนี้

- (1) ขงอเป็นมุมฉากหรือขงอ 90 องศา ให้ใช้กับเหล็กข้ออ้อยทุกขนาดและเหล็กเส้นกลมขนาดตั้งแต่ 15 มิลลิเมตรขึ้นไป การงอขอให้ปลายยื่นจะต้องต่อออกไปอีกไม่น้อยกว่า 12 เท่าของเส้นผ่านศูนย์กลางของเหล็กนั้น
- (2) ขงอเป็นครึ่งวงกลมหรือขงอ 180 องศา ให้ใช้กับเหล็กเส้นกลมที่มีขนาดเล็กกว่า 15 มิลลิเมตร การงอขอให้ปลายยื่นจะต้องต่อออกไปอีกไม่น้อยกว่า 4 เท่าของเส้นผ่านศูนย์กลางของเหล็กนั้น แต่ทั้งนี้ระยะดังกล่าวจะต้องไม่น้อยกว่า 60 มิลลิเมตร

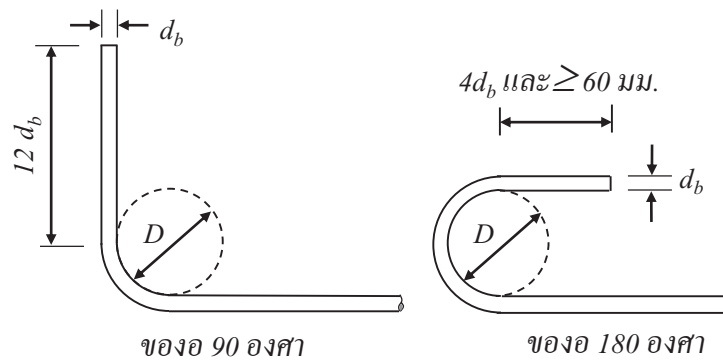

รูปที่ 7 ของอสำหรับเหล็กเสริมตามยาว
(ข้อ 5.3.4.1)

5.3.4.2 ของอของเหล็กดัด (Stirrup) และเหล็กปลอกเดี่ยว (Tie) ให้ปฏิบัติดังนี้

- (1) เหล็กเสริมที่มีขนาดตั้งแต่ 25 มิลลิเมตร ลงมาให้ใช้ของอ 135 องศาหรือของอแบบวงเปิด โดยส่วนปลายยื่นจะต้องต่อออกไปอีกไม่น้อยกว่า 6 เท่าของเส้นผ่านศูนย์กลางของเหล็กนั้น (รูปที่ 8 (ก) และ (ค))
- (2) เหล็กเสริมที่มีขนาดไม่มากกว่า 16 มิลลิเมตร หากไม่ใช่ของอตาม (1) สามารถใช้ของอเป็นมุมฉากหรือของอ 90 องศาได้ โดยส่วนปลายยื่นจะต้องต่อออกไปอีกไม่น้อยกว่า 6 เท่าของเส้นผ่านศูนย์กลางของเหล็กนั้น (รูปที่ 8 (ข))
- (3) เหล็กเสริมที่มีขนาดตั้งแต่ 19 มิลลิเมตร ถึง 25 มิลลิเมตร หากไม่ใช่ของอตาม (1) สามารถใช้ของอเป็นมุมฉากหรือของอ 90 องศาได้ โดยส่วนปลายยื่นจะต้องต่อออกไปอีกไม่น้อยกว่า 12 เท่าของเส้นผ่านศูนย์กลางของเหล็กนั้น (รูปที่ 8 (จ))

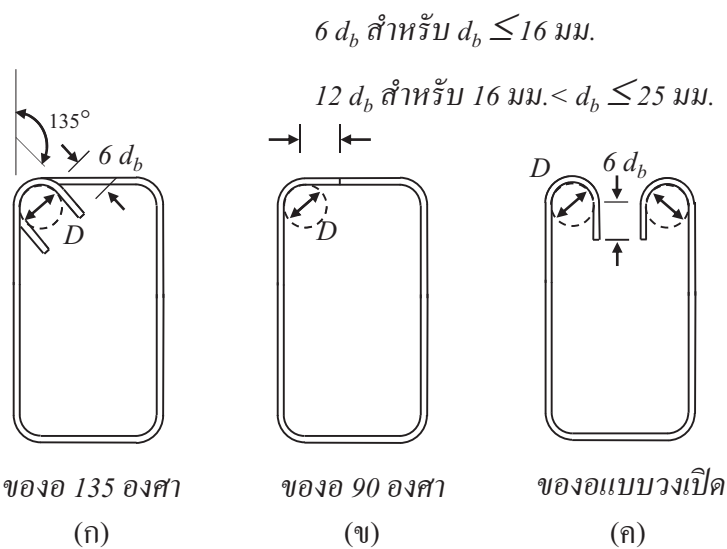

รูปที่ 8 ของอสำหรับเหล็กดัดและเหล็กปลอกเดี่ยว
(ข้อ 5.3.4.2)

(4) ของของเหล็กผูกตั้ง (Stirrup) และเหล็กปลอกเดี่ยว (Tie) สำหรับการก่อสร้างอาคารคอนกรีตเสริมเหล็กในพื้นที่เสี่ยงภัยแผ่นดินไหวตามกฎกระทรวงว่าด้วยการรับน้ำหนัก ความต้านทาน ความคงทนของอาคารและพื้นดินที่รองรับอาคารในการต้านทานแรงสั่นสะเทือนของแผ่นดินไหว พ.ศ. 2550 ออกตามความในพระราชบัญญัติควบคุมอาคาร พ.ศ. 2522 ให้เป็นไปตามมาตรฐานกรมโยธาธิการและผังเมือง มยผ. 1301/1302-61: มาตรฐานการออกแบบอาคารเพื่อต้านทานการสั่นสะเทือนของแผ่นดินไหว

5.3.4.3 เส้นผ่านศูนย์กลางที่เล็กสุดของโค้งการตัดของอ (D) ให้วัดด้านในของเหล็กเส้นที่ตัด และจะต้องมีขนาดไม่น้อยกว่าค่าที่กำหนดในตารางที่ 11 ทั้งนี้ยกเว้นเหล็กผูกตั้งและเหล็กปลอกที่มีขนาดเส้นผ่านศูนย์กลางไม่มากกว่า 16 มิลลิเมตร ให้ใช้เส้นผ่านศูนย์กลางของการตัดของอไม่น้อยกว่า 4 เท่าของเส้นผ่านศูนย์กลางของเหล็กนั้น

ตารางที่ 11 ขนาดเส้นผ่านศูนย์กลางของโค้งการตัดของอตามขนาดของเหล็กเสริม
(ข้อ 5.3.4.3)

ขนาดของเหล็กเสริม	ขนาดเส้นผ่านศูนย์กลางที่เล็กสุดของโค้งการตัดของอ (D)
6 มม. ถึง 25 มม.	6 เท่าของเส้นผ่านศูนย์กลางของเหล็กเสริม
28 มม. ถึง 36 มม.	8 เท่าของเส้นผ่านศูนย์กลางของเหล็กเสริม
40 มม.	10 เท่าของเส้นผ่านศูนย์กลางของเหล็กเสริม

5.4 การจัดเรียงเหล็กเส้นเสริมคอนกรีต

5.4.1 ก่อนเทคอนกรีต จะต้องจัดวางเหล็กเสริมให้อยู่ในตำแหน่งที่ถูกต้องตามที่กำหนดในแบบรายละเอียด โดยมีที่รองรับที่แข็งแรงและยึดไว้แน่นหนาเพียงพอที่จะไม่ทำให้เหล็กเสริมเคลื่อนตัวหรือแอ่นตัวจากตำแหน่งเดิมเกินกว่าที่กำหนดดังนี้

5.4.1.1 เกณฑ์ความคลาดเคลื่อนของความลึกประสิทธิผลและระยะหุ้มเหล็กเสริมขององค์อาคารรับแรงดัด ผนัง และองค์อาคารรับแรงอัดให้เป็นไปตามตารางที่ 12

ตารางที่ 12 เกณฑ์ความคลาดเคลื่อนของความลึกประสิทธิผล และระยะหุ้มเหล็กเสริมในโครงสร้างคอนกรีตเสริมเหล็ก
(ข้อ 5.4.1.1)

หน่วยเป็นมิลลิเมตร

ความลึกประสิทธิผล (d)	เกณฑ์ความคลาดเคลื่อนของความลึกประสิทธิผล	เกณฑ์ความคลาดเคลื่อนของระยะหุ้มเหล็กเสริม
$d \leq 200$	± 10	-10
$d > 200$	± 15	-15

หมายเหตุ (1) ระยะจากผิวของเหล็กเสริมล่างถึงผิวล่างของชั้นส่วน โครงสร้าง ยอมให้คลาดเคลื่อนได้ไม่เกิน -5 มม.

(2) ระยะหุ้มเหล็กเสริมยอมให้คลาดเคลื่อนได้ตามตารางที่ 12 แต่ทั้งนี้ต้องไม่เกิน $-1/3$ ของระยะหุ้มเหล็กเสริมที่กำหนดไว้ในแบบรายละเอียด

5.4.1.2 ตำแหน่งของอและปลายของเหล็กเสริมให้คลาดเคลื่อนตามยาวได้ไม่เกิน ± 50 มิลลิเมตร ยกเว้นของอและปลายเหล็กเสริมที่อยู่บริเวณปลายชั้นส่วน โครงสร้างที่ไม่ต่อเนื่อง ให้คลาดเคลื่อนตามยาวได้ไม่เกิน ± 15 มิลลิเมตร

5.4.2 ไม่ยินยอมให้เชื่อมเหล็กเสริมที่ตัดกัน ยกเว้น ได้รับความเห็นชอบจากวิศวกร

5.5 การต่อเหล็กเส้นเสริมคอนกรีต

5.5.1 ห้ามต่อเหล็กเส้นเสริมคอนกรีตที่มีขนาดเส้นผ่านศูนย์กลางมากกว่า 36 มิลลิเมตร

5.5.2 เหล็กเสริมในคาน-แผ่นพื้น นอกจากที่เป็นคานยื่นหรือแผ่นพื้นยื่นหรือที่ระบุไว้ในแบบรายละเอียด ต้องต่อในตำแหน่งต่อไปนี้

(1) เหล็กเสริมล่างของคาน-แผ่นพื้น: ให้ต่อตรงบริเวณหัวเสาหรือคานจนถึงระยะ $1/5$ ของความยาวช่วงคานหรือช่วงพื้น โดยวัดจากศูนย์กลางจตุรรองรับ

(2) เหล็กเสริมบนของคาน-แผ่นพื้น: ให้ต่อตรงบริเวณกลางคาน-แผ่นพื้น

สำหรับเหล็กเสริมในเสา หากไม่ระบุในแบบหรือรายการประกอบแบบเฉพาะงาน ให้ต่อตรงจุดหลังพื้น โดยมีรายละเอียดดังรูปที่ 3 ถึงรูปที่ 6 ในกรณีเหล็กเสริมของอาคารที่รับแรงแผ่นดินไหวให้เป็นไปตามมาตรฐานมยผ.1301/1302: มาตรฐานประกอบการออกแบบอาคารเพื่อต้านทานการสั่นสะเทือนของแผ่นดินไหว

5.5.3 รอยต่อของเหล็กเสริมแต่ละเส้นที่อยู่ข้างเคียง ต้องไม่อยู่ในแนวเดียวกัน และควรเหลื่อมกันประมาณ 1.00 เมตร หากไม่จำเป็นจริงๆ แล้วไม่ควรต่อเหล็กเสริม

5.5.4 การต่อเหล็กเสริมอาจทำได้หลายวิธี คือ

5.5.4.1 ในการต่อเหล็กเสริมแบบวางทาบเหลื่อมกัน สำหรับเหล็กเส้นกลมให้วางทาบโดยให้เหลื่อมกันมีระยะยาวไม่น้อยกว่า 40 เท่า ของเส้นผ่านศูนย์กลางของเหล็กเส้นนั้นและปลายของเหล็กที่ต่อต้องตัดงอได้ตามข้อ 5.3.4 ส่วนเหล็กข้ออ้อยให้วางทาบกันโดยมีต้องงอขและมมีระยะยาวไม่น้อยกว่า 30 เท่าของเส้นผ่านศูนย์กลางสำหรับเหล็กข้ออ้อย SD 30 ไม่น้อยกว่า 36 เท่าสำหรับเหล็กข้ออ้อย SD 40 และไม่น้อยกว่า 45 เท่าสำหรับเหล็กข้ออ้อย SD 50

5.5.4.2 การต่อโดยวิธีการเชื่อมด้วยไฟฟ้าให้เป็นไปตามข้อ 5.6

5.5.4.3 ในการต่อเหล็กเสริมโดยอุปกรณ์ทางกล กำลังของรอยต่อจะต้องไม่น้อยกว่าร้อยละ 125 ของกำลังครากของเหล็กเสริมที่ได้รับการต่อ

5.6 การเชื่อมต่อเหล็กเส้นเสริมคอนกรีตด้วยไฟฟ้า

5.6.1 ลวดเชื่อมและกระแสไฟฟ้าที่ใช้

5.6.1.1 ไฟฟ้าที่ใช้เชื่อมต้องมีกำลังเพียงพอ การต่อให้เชื่อมแบบต่อชน (Butt Weld) และต้องเป็นไปตามมาตรฐานของการเชื่อมต่อ รอยต่อต้องมีแรงต้านแรงดึงได้ไม่น้อยกว่าร้อยละ 125 ของกำลังครากของเหล็กเส้นที่คำนวณได้ตามตารางที่ 1 สำหรับเหล็กเส้นกลม และตารางที่ 3 สำหรับเหล็กข้ออ้อย

5.6.1.2 ลวดเชื่อมที่นำมาใช้เชื่อมให้ใช้ลวดเชื่อมที่มีสมบัติเป็นไปตามมาตรฐานผลิตภัณฑ์อุตสาหกรรม มอก. 49: มาตรฐานลวดเชื่อมมีสารพอกหุ้มใช้เชื่อมเหล็กกล้าอะลูมิเนียมด้วยอาร์ก

5.6.1.3 ขนาดเส้นผ่านศูนย์กลางลวดเชื่อม และกระแสไฟฟ้าที่ใช้เชื่อมจะต้องเป็นไปตามมาตรฐานของบริษัทผู้ผลิตลวดเชื่อมนั้น ๆ กำหนดไว้

5.6.2 การต่อเหล็กเส้นกลมและเหล็กข้ออ้อย

5.6.2.1 การเชื่อมต่อจะต้องเป็นไปตามรูปแบบของการต่อในรูปที่ 9 แบบใดแบบหนึ่ง

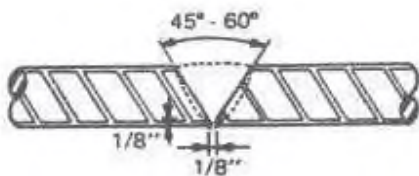

(ก) Single – V – Groove Weld

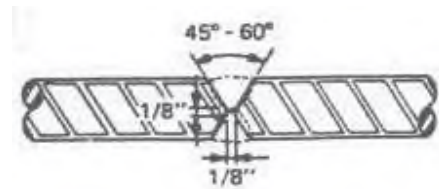

(ข) Double – V – Groove Weld

Full Penetration Welds

รูปที่ 9 รูปแบบของการต่อเหล็กเสริม

(ข้อ 5.6.2.1)

5.6.2.2 ตำแหน่งการต่อเหล็กจะต้องไม่ต่อ ณ จุดที่เหล็กงอ รอยต่อจะอยู่ห่างจากจุดที่เหล็กงออย่างน้อย 50 เท่า ของเส้นผ่านศูนย์กลางเหล็กเส้นนั้น

5.6.2.3 การต่อเหล็กให้ต่อ ณ ตำแหน่งที่เหล็กรับแรงน้อยที่สุด ในกรณีที่ไม่สามารถต่อเหล็ก ณ จุดที่กำหนดดังกล่าวได้ ให้เสริมเหล็กปลอกมากขึ้นจากเดิมเป็นสองเท่า ในระยะห่างจากปลายของเหล็กที่เชื่อมแต่ละปลายออกไปอย่างน้อย 15 เท่า ของเส้นผ่านศูนย์กลางของเหล็กเส้นนั้น

5.6.3 รายละเอียดการปฏิบัติ

การเชื่อมต่อเหล็กให้ปฏิบัติ ดังนี้

5.6.3.1 เหล็กที่จะนำมาเชื่อมจะต้องตัดปลายให้เอียงลาดตามรูปแบบการต่อในรูปที่ 9

5.6.3.2 บริเวณปลายเหล็กที่ตัดก่อนที่จะนำมาเชื่อมจะต้องขัดให้เรียบและสะอาดปราศจากฝุ่น สีนํ้ามัน

5.6.3.3 เหล็กเส้นที่จะนำมาเชื่อมต่อกันจะต้องวางให้ได้แนวเส้นผ่านศูนย์กลางของกันและกัน ขณะที่ทำการเชื่อมควรวางอยู่บนที่รองรับยาวประมาณข้างละ 1 เมตร ห่างจากจุดที่จะเชื่อมต่อ

5.6.3.4 การเชื่อมจะต้องเชื่อมเป็นชั้นๆ หรือเป็นแนวๆ ตามลำดับดังตัวอย่างที่ได้แสดงไว้ในรูปที่ 10 เมื่อเชื่อมเสร็จแต่ละชั้นหรือแต่ละแนว การเชื่อมชั้นต่อไปจะต้องเคาะจี้เหล็กออกให้หมดทุกครั้ง แล้วเปรงให้สะอาดเสียก่อน



รูปที่ 10 ลำดับการเชื่อม

(ข้อ 5.6.3.4)

5.6.3.5 ระหว่างการเชื่อมแต่ละชั้นให้ปล่อยทิ้งไว้ในอากาศจนอุณหภูมิลดลงต่ำกว่า 250 องศาเซลเซียส โดยการวัดที่ผิวตรงจุดกึ่งกลางความยาวของแนวเชื่อม ห้ามกระทำการใดๆ เพื่อที่จะเร่งให้อุณหภูมิลดลง

5.7 การต่อทาบตะแกรงเหล็ก

ตะแกรงเหล็กที่ใช้เป็นเหล็กเสริมในแผ่นพื้น จะต้องมีการต่อทาบ ดังนี้

5.7.1 ควรหลีกเลี่ยงการต่อทาบโดยใช้วิธีทาบ ณ บริเวณที่มีหน่วยแรงสูงสุด (ตำแหน่งที่ลวดพื้นรับแรงเกินกว่าครึ่งของหน่วยแรงที่ยอมให้) แต่ถ้าจำเป็นจะต้องใช้การต่อวิธีนี้ ต้องมีระยะทาบของตะแกรงไม่น้อยกว่าระยะเรียงของเส้นลวดบวกเพิ่มอีก 5 เซนติเมตร

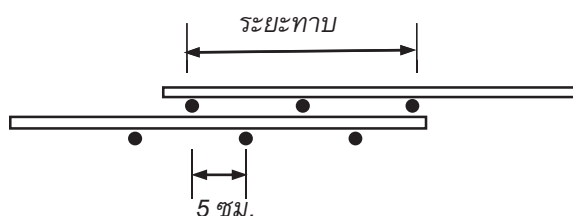

รูปที่ 11 ระยะต่อทาบตะแกรงเหล็ก

(ข้อ 5.7.1)

- 5.7.2 การต่อลวดตะแกรงที่รับแรงไม่เกินครึ่งหนึ่งของหน่วยแรงที่ยอมให้จะต้องมีระยะทาบไม่น้อยกว่า 5 เซนติเมตร

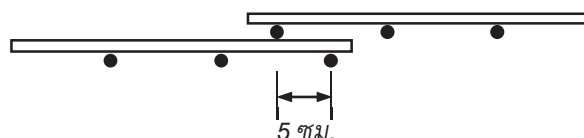

รูปที่ 12 ระยะต่อทาบตะแกรงเหล็ก

(ข้อ 5.7.2)

5.8 การเก็บตัวอย่างเหล็กเส้นเพื่อการทดสอบ

- 5.8.1 การเก็บตัวอย่างให้ตัดเหล็กเส้นทุก ๆ ขนาด แต่ละขนาดให้ตัดตัวอย่างยาวไม่น้อยกว่า 1,000 มิลลิเมตร จากเหล็กเส้น 1 เส้น เพื่อทำการทดสอบสมบัติทางกลตามข้อ 4.1.1 ข้อ 4.2.1 หรือ ข้อ 4.3.1 แล้วแต่กรณี
- 5.8.2 การเก็บตัวอย่าง หากเหล็กเส้นในกองเหล็กเส้นมีจำนวนน้อยกว่า 300 เส้น ให้เก็บอย่างน้อย 3 ตัวอย่าง โดย 1 ตัวอย่าง เก็บจากเหล็กเส้น 1 เส้นเท่านั้น หากจำนวนเหล็กเส้นในกองเหล็กเส้นเกินกว่า 300 เส้น ให้เก็บเพิ่มเติม 1 ตัวอย่างต่อจำนวนเหล็กเส้นทุกๆ 100 เส้น หรือเศษของ 100 เส้น ที่เกิน 300 เส้นขึ้นไป
- 5.8.3 การเก็บตัวอย่างต้องเก็บจากกองเหล็กเส้นแต่ละผู้ผลิตที่นำเข้ามาใหม่ในสถานที่ก่อสร้าง

5.9 การเก็บตัวอย่างตะแกรงเหล็กกล้าเพื่อการทดสอบ

- 5.9.1 เก็บตัวอย่างตะแกรง 1 ผืน ต่อตะแกรง 25,000 ตารางเมตรหรือเศษของ 25,000 ตารางเมตร แล้วตัดตัวอย่างตามแนวความกว้างของตะแกรง ลึกเข้าไป 1 เมตร หรือมีลวดขวางไม่น้อยกว่า 6 เส้น จากนั้นนำไปตัดเป็นชิ้นทดสอบ (ตามรูปที่ 13) สำหรับทดสอบแรงเฉือนของจุดเชื่อม และทดสอบแรงดึง
- 5.9.2 สำหรับการทดสอบแรงเฉือนของจุดเชื่อม ให้สุ่มจุดเชื่อมมา 4 จุด ดังตัวอย่างในรูปที่ 13 แต่ละจุดตัดให้ลวดขวางยื่นออกจากลวดยืนทั้งสองข้างประมาณ 25 มิลลิเมตร ส่วนลวดยืนต้องยาวพอที่หัวจับจะยึดไว้ได้โดยสะดวก และกรณีเป็นตะแกรงลวดคู่จะทดสอบโดยการดึงลวดยืนเพียงเส้นเดียว ส่วนอีกเส้นให้ตัดออกจากลวดขวางโดยไม่ให้มีผลต่อการทดสอบแรงเฉือนที่จุดเชื่อม ดังแสดงในรูปที่ 14
- 5.9.3 สำหรับการทดสอบแรงดึง ให้ตัดลวดเส้นที่จะทดสอบทั้งลวดยืนและลวดขวาง ให้มีจุดเชื่อมและอยู่ระหว่างจุดเชื่อม อย่างละ 1 ชิ้น รวม 4 ชิ้น ให้มีความยาวเพียงพอที่จะนำไปทดสอบ ดังตัวอย่างในรูป 13 กรณีชิ้นทดสอบที่มีจุดเชื่อม ให้จุดเชื่อมอยู่ประมาณกึ่งกลางของชิ้นทดสอบ และตัดลวดอีกทางหนึ่งให้ยื่นออกไปจากลวดเส้นทดสอบทั้งสองข้างประมาณ 25 มิลลิเมตร

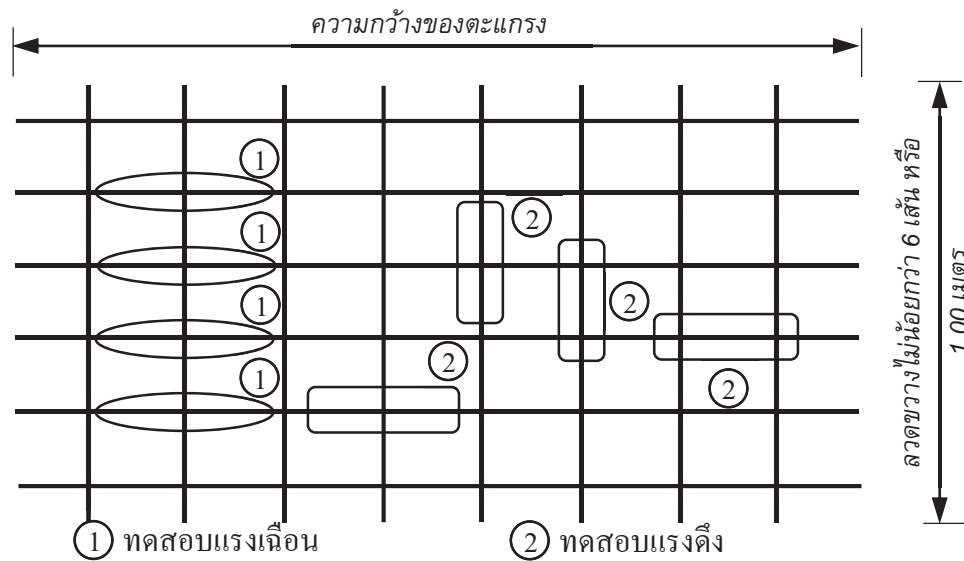

รูปที่ 13 ตำแหน่งในการตัดชิ้นส่วนทดสอบ
(ข้อ 5.8)

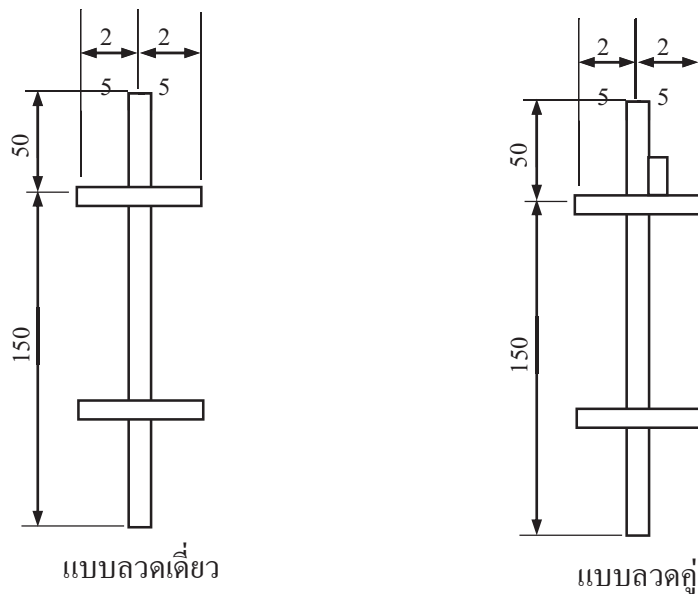

หน่วยเป็นมิลลิเมตร

รูปที่ 14 การเก็บตัวอย่างตะแกรงเหล็กกล้าเพื่อทดสอบแรงเฉือนของจุดเชื่อม
(ข้อ 5.9.2)

5.10 การเก็บตัวอย่างลวดเหล็กกล้าคาร์บอนต่ำเพื่อทดสอบ

5.10.1 เก็บตัวอย่างลวดเหล็กกล้าคาร์บอนต่ำ 3 มัด กรณีไม่เกิน 500 มัด และ 5 มัด กรณีเกิน 500 มัด โดย 1 มัดจะทดสอบ 3 ตัวอย่าง โดยแต่ละมัดจะนำมาตัดเป็นชิ้นทดสอบความต้านแรงดึง 3 ชิ้น เพื่อใช้ทดสอบ 1 ชิ้น และสำรองไว้ 2 ชิ้น

5.11 การพิจารณาผลการทดสอบ

ถ้าปรากฏว่าเหล็กเส้นตัวอย่างที่นำมาทดสอบนั้นไม่เป็นไปตามข้อกำหนดให้ถือว่าเหล็กเส้นเสริมคอนกรีต ครั้งและขนาดที่จะนำไปใช้งานนั้นใช้ไม่ได้

6. เอกสารอ้างอิง

- (1) มาตรฐาน มยธ. 103-2533 มาตรฐานงานเหล็กเส้นเสริมคอนกรีต กรมโยธาธิการ กระทรวงมหาดไทย พ.ศ. 2533
- (2) มาตรฐานกรมโยธาธิการและผังเมือง มยผ. 1301/1302-61 มาตรฐานประกอบการออกแบบอาคารเพื่อต้านทานการสั่นสะเทือนของแผ่นดินไหว กรมโยธาธิการและผังเมือง พ.ศ. 2561
- (3) มาตรฐานผลิตภัณฑ์อุตสาหกรรม มอก. 20-2559 เหล็กเส้นเสริมคอนกรีต (เหล็กเส้นกลม) สำนักงานมาตรฐานผลิตภัณฑ์อุตสาหกรรม พ.ศ. 2559
- (4) มาตรฐานผลิตภัณฑ์อุตสาหกรรม มอก. 24-2559 เหล็กเส้นเสริมคอนกรีต (เหล็กข้ออ้อย) สำนักงานมาตรฐานผลิตภัณฑ์อุตสาหกรรม พ.ศ. 2559
- (5) มาตรฐานผลิตภัณฑ์อุตสาหกรรม มอก. 194-2535 ลวดเหล็กกล้าคาร์บอนต่ำ สำนักงานมาตรฐานผลิตภัณฑ์อุตสาหกรรม พ.ศ. 2535
- (6) มาตรฐานผลิตภัณฑ์อุตสาหกรรม มอก. 737-2549 ตะแกรงเหล็กกล้าเชื่อมติดเสริมคอนกรีต สำนักงานมาตรฐานผลิตภัณฑ์อุตสาหกรรม พ.ศ. 2549
- (7) มาตรฐานผลิตภัณฑ์อุตสาหกรรม มอก. 747-2531 ลวดเหล็กกล้าดิ่งเย็นเสริมคอนกรีต สำนักงานมาตรฐานผลิตภัณฑ์อุตสาหกรรม พ.ศ. 2531
- (8) มาตรฐานผลิตภัณฑ์อุตสาหกรรม มอก. 943-2533 ลวดเหล็กกล้าข้ออ้อยดิ่งเย็นเสริมคอนกรีต สำนักงานมาตรฐานผลิตภัณฑ์อุตสาหกรรม พ.ศ. 2533

1. ขอบข่าย

- 1.1 มาตรฐานนี้ครอบคลุมเฉพาะไม้แปรรูปสำหรับงานก่อสร้างโครงสร้างหลัก ได้แก่ เสา คาน ตง จันทัน แป๊ะ อเส และอื่นๆ ที่นำไปใช้ในลักษณะเดียวกัน โดยยกเว้น ไม้แบบ ไม้บานประตู ไม้ประสานทากาว (Glue-Laminated Timber) และไม้อัดประเภทต่างๆ
- 1.2 มาตรฐานนี้ระบุไว้เพื่อให้การก่อสร้างอาคารและส่วนต่างๆ ของอาคารไม้เป็นไปตามหลักวิชาการ เกิดความประหยัด ปลอดภัย และคงทน
- 1.3 มาตรฐานนี้ใช้หน่วย SI (International System Units) เป็นหลัก และใช้ค่าการแปลงหน่วยของแรง 1 กิโลกรัมแรงเท่ากับ 10 นิวตัน

2. นิยาม

- “**กระพี้ (Sapwood)**” หมายถึง ส่วนของเนื้อไม้ซึ่งอยู่ระหว่างเปลือกชั้นในกับแก่น ปกติมีสีจางกว่าแก่นซึ่งลึกเข้าไป และมักมีขอบเขตแบ่งกันเห็นได้ชัด แต่ไม้บางชนิดอาจมีกระพี้กับแก่นแบ่งขอบเขตกันเห็นไม่ชัดเจนก็ได้
- “**ความต้านแรงดัดโค้งสูงสุด (Modulus of Rupture)**” หมายถึง กำลังต้านทานการดัดที่ได้จากการคำนวณสูตรแรงดัดของคานภายใต้น้ำหนักบรรทุกที่ทำให้คานเกิดการวิบัติในลักษณะการดัด
- “**ความต้านแรงอัดขนานเสี้ยนสูงสุด**” หมายถึง กำลังต้านทานของไม้ต่อแรงอัดที่ขนานกับแนวแกน หรือความยาวของไม้
- “**ความทนทานตามธรรมชาติ**” หมายถึง ความทนทานของไม้ที่มีต่อสภาวะธรรมชาติของดินฟ้าอากาศ ซึ่งได้มาจากการทดสอบตามกรรมวิธีของกรมป่าไม้
- “**ตา (Knot)**” หมายถึง ส่วนของกิ่งที่ติดอยู่ในไม้แปรรูป
- “**ตาหนาม (Spike Knot)**” หมายถึง ตาซึ่งซึ่งมีลักษณะปลายแหลมเสียบเข้าไปสู่ใจของไม้ มักพบในไม้ที่ซอຍตามแนวรัศมี ทำให้กิ่งถูกผ่าไปตามแนวยาว
- “**บ่า (Wane)**” หมายถึง พื้นผิวส่วนกลมเดิมของต้นไม้ที่ยังคงอยู่บนชิ้นไม้แปรรูป ปรากฏว่าอยู่ตรงส่วนที่ควรเป็นเหลี่ยมของไม้
- “**ปริมาณความชื้น**” หมายถึง ปริมาณความชื้นที่มีใน ไม้ คิดเป็นร้อยละของน้ำหนักไม้ที่อบแห้งจนน้ำหนักคงที่
- “**ไม้เนื้อแข็ง**” หมายถึง ไม้ที่มีความต้านแรงดัดโค้งสูงสุดมากกว่า 100 เมกาปาสกาล (1,000 กิโลกรัมแรงต่อตารางเซนติเมตร) ในสภาพที่เป็นไม้แห้ง และมีความทนทานตามธรรมชาติมากกว่า 6 ปี
- “**ไม้เนื้อแข็งปานกลาง**” หมายถึง ไม้ที่มีความต้านแรงดัดโค้งสูงสุดระหว่าง 60 ถึง 100 เมกาปาสกาล (600 ถึง 1,000 กิโลกรัมแรงต่อตารางเซนติเมตร) ในสภาพที่เป็นไม้แห้ง และมีความทนทานตามธรรมชาติมากกว่า 2 ปี

“ไม้เนื้ออ่อน” หมายถึง ไม้ที่มีความต้านแรงคดโค้งสูงสุดต่ำกว่า 60 เมกาปาสกาล (600 กิโลกรัมแรงต่อตารางเซนติเมตร) ในสภาพที่เป็นไม้แห้ง และมีความทนทานตามธรรมชาติต่ำกว่า 2 ปี

“รอยปริ (Check)” หมายถึง รอยแยกเล็กๆ ตามแนวเสี้ยนและตามแนวรัศมีของไม้แปรรูป แต่ไม่ลึกจนถึงด้านตรงกันข้ามหรือด้านข้างเคียง

“เสี้ยนลาด (Sloping Grain)” หมายถึง เสี้ยนที่ไม่ทอดไปตามแนวยาวของไม้แปรรูป

3. มาตรฐานอ้างอิง

3.1 มาตรฐานที่ใช้อ้างอิงประกอบด้วย

3.1.1 มาตรฐานกรมโยธาธิการและผังเมือง มยพ. 1221 ถึง มยพ. 1227 มาตรฐานการทดสอบงานไม้ของกรมโยธาธิการและผังเมือง

3.1.2 มาตรฐานผลิตภัณฑ์อุตสาหกรรมมอก. 421: ไม้แปรรูป-ข้อกำหนดทั่วไป

3.1.3 มาตรฐานผลิตภัณฑ์อุตสาหกรรมมอก. 424: ไม้แปรรูปสำหรับงานก่อสร้างทั่วไป

3.1.4 มาตรฐานการอาบน้ำยาของกรมป่าไม้

3.1.5 มาตรฐานสมาคมวิศวกรรรมสถานแห่งประเทศไทยในพระบรมราชูปถัมภ์ วสท. 1002: มาตรฐานสำหรับอาคารไม้

3.2 หากจะนำมาตรฐานอื่นมาใช้ นอกเหนือจากที่ระบุในข้อ 3.1 มาตรฐานดังกล่าวต้องได้รับการรับรองจากคณะกรรมการควบคุมอาคารหรือสภาวิศวกร

3.3 หากข้อกำหนดในมาตรฐานนี้มีความขัดแย้งกับมาตรฐานที่อ้างอิงในแต่ละส่วน ให้ถือข้อกำหนดในมาตรฐานนี้เป็นสำคัญ

4. ข้อกำหนดสำหรับวัสดุก่อสร้าง

4.1 ชนิดและชั้นคุณภาพของไม้

4.1.1 ไม้ที่ใช้เป็นโครงสร้างหลักของอาคารต้องเป็น ไม้เนื้อแข็งที่มีความต้านแรงคดโค้งสูงสุดไม่น้อยกว่า 100 เมกาปาสกาล (1,000 กิโลกรัมแรงต่อตารางเซนติเมตร) ความต้านแรงอัดขนานเสี้ยนสูงสุดไม่น้อยกว่า 52 เมกาปาสกาล (520 กิโลกรัมแรงต่อตารางเซนติเมตร) ปริมาณความชื้นร้อยละ 10 ถึง 14 และมีความทนทานตามธรรมชาติมากกว่า 6 ปี ตามผนวก ก

4.1.2 หากจำเป็นต้องใช้ไม้นอกเหนือจากที่ระบุไว้ในผนวก ก ไม้ที่ใช้ต้องมีคุณสมบัติและความทนทานตามที่ระบุในข้อ 4.1.1 โดยจะต้องทำการทดสอบตัวอย่างไม้ตามขนาดและจำนวนที่ระบุในข้อ 5 ก่อนดำเนินการก่อสร้าง

4.1.3 ไม้ที่มีคุณสมบัติตามข้อ 4.1.1 แต่มีความทนทานตามธรรมชาติระหว่าง 3 ถึง 6 ปี สามารถให้นำมาใช้เป็นโครงสร้างหลักของอาคารได้ แต่ทั้งนี้ต้องได้รับการอาบน้ำยาป้องกันรักษาเนื้อไม้ตามมาตรฐานอาบน้ำยาของกรมป่าไม้ ดังแสดงในตารางที่ 1 ก่อนนำไปใช้ ตัวอย่างของไม้ที่เลื่อนชั้นเป็นไม้เนื้อแข็งได้โดยการอาบน้ำยาป้องกันรักษาเนื้อไม้แสดงไว้ในผนวก ข.

ตารางที่ 1 ปริมาณของน้ำยาแห้งที่เข้าไปในเนื้อไม้

(ข้อ 4.1.3)

หน่วยเป็นกิโลกรัมต่อลูกบาศก์เมตร

การก่อสร้าง	ยาประเภทน้ำมัน	ยาประเภทเกลือละลายน้ำมัน	ยาประเภทเกลือละลายน้ำ
1) ใช้ในร่ม	—	—	5.6
2) ใช้กลางแจ้ง	96.0	4.8	8.0
3) ใช้ที่และขึ้น	128.0	6.4	12.0
4) ใช้ในน้ำจืด	192.0	10.0	16.0
5) ใช้ในน้ำทะเล	320.0	—	24.0

ที่มา: ฝ่ายวิจัยไม้ชั้นพื้นฐาน กองวิจัยผลิตผลป่าไม้ กรมป่าไม้ “ไม้เนื้อแข็งของประเทศไทย”

4.1.4 ไม้ที่ใช้เป็นส่วนประกอบอื่นที่มีใช้โครงสร้างหลัก เช่น ไม้สำหรับทำ คร่าวฝา คร่าวเพดาน เป็นต้น ให้ใช้ไม้เนื้อแข็งปานกลาง หรือไม้เนื้ออ่อนก็ได้

4.2 ขนาดของไม้

4.2.1 ขนาดของ โครงสร้างไม้ที่กำหนดในแบบรายละเอียดหรือในรายการเป็นขนาดระบุที่ยังมิได้แต่งไส ให้เรียบตามที่ใช้เรียกกันอยู่ในท้องตลาด

4.2.2 ไม้ต่างๆ ที่นำมาใช้ทั้ง โดยไสเรียบหรือไม่ไสเรียบ จะต้องมีความหนาหรือความลึกน้อยกว่าขนาด ระบุได้ไม่เกินค่าในตารางที่ 2

ตารางที่ 2 ความแคบหรือความกว้างที่ยอมรับให้น้อยกว่าขนาดระบุ

(ข้อ 4.2.2)

ความแคบหรือความกว้างของขนาดระบุ	ไม้ที่ไสเรียบก่อนนำไปใช้ มิลลิเมตร	ไม้ที่ไม่ไสเรียบก่อนนำไปใช้ มิลลิเมตร
ตั้งแต่ 152 มม. (6 นิ้ว) ขึ้นไป	12.0	6.0
ตั้งแต่ 76 มม. (3 นิ้ว) แต่ไม่เกิน 152 มม. (6 นิ้ว)	9.0	6.0
ตั้งแต่ 25 มม. (1 นิ้ว) แต่ไม่เกิน 76 มม. (3 นิ้ว)	7.5	4.0
น้อยกว่า 25 มม. (1 นิ้ว)	6.0	—

4.3 ชั้นคุณภาพของไม้ ชั้นคุณภาพของไม้สำหรับงานโครงสร้าง ประกอบด้วย

4.3.1 ไม้แปรรูปชั้นหนึ่ง คือ ไม้ที่มีความต้านแรงอัดหรือต้านแรงดึงไม่น้อยกว่าร้อยละ 90 ของไม้ชนิดเดียวกันที่ปราศจากตำหนิ

4.3.2 ไม้แปรรูปชั้นสอง คือ ไม้ที่มีความต้านแรงอัดหรือต้านแรงดึงไม่น้อยกว่าร้อยละ 75 ของไม้ชนิดเดียวกันที่ปราศจากตำหนิ

4.3.3 ไม้แปรรูปชั้นสาม คือ ไม้ที่มีความต้านแรงอัดหรือต้านแรงดึงไม่น้อยกว่าร้อยละ 65 ของไม้ชนิดเดียวกันที่ปราศจากตำหนิ

หากแบบและรายการประกอบแบบเฉพาะงานไม่ได้กำหนด ให้ถือว่าเป็นไม้แปรรูปชั้นสอง

4.4 เกณฑ์จำกัดข้อบกพร่องในเนื้อไม้

ไม้ต่างๆ ที่นำมาใช้งาน นอกจากจะมีคุณภาพและได้มาตรฐานตามข้อกำหนดต่างๆ ดังกล่าวมาแล้ว จะต้องมีความเป็นไปตามเกณฑ์กำหนด ดังต่อไปนี้

4.4.1 ตารางขนาดสูงสุดของตาที่ยอมให้เป็นไปตามตารางที่ 3

ตารางที่ 3 ขนาดสูงสุดของตาที่ยอมให้

(ข้อ 4.4.1)

หน่วยเป็นมิลลิเมตร (นิ้ว)

หน้าไม้	องค์อาคารรับแรงอัด									องค์อาคารรับแรงอัด		
	หน้าแคบ			ขอบของหน้ากว้าง			ช่วงกลางของหน้ากว้าง					
	ชั้น 1	ชั้น 2	ชั้น 3	ชั้น 1	ชั้น 2	ชั้น 3	ชั้น 1	ชั้น 2	ชั้น 3	ชั้น 1	ชั้น 2	ชั้น 3
76 (3)	9 ($\frac{3}{8}$)	22 ($\frac{7}{8}$)	32 ($1\frac{1}{4}$)	6 ($\frac{1}{4}$)	13 ($\frac{1}{2}$)	18 ($\frac{5}{8}$)	9 ($\frac{3}{8}$)	22 ($\frac{7}{8}$)	32 ($1\frac{1}{4}$)	9 ($\frac{3}{8}$)	22 ($\frac{7}{8}$)	32 ($1\frac{1}{4}$)
102 (4)	13 ($\frac{1}{2}$)	28 ($1\frac{1}{8}$)	41 ($1\frac{5}{8}$)	6 ($\frac{1}{4}$)	16 ($\frac{5}{8}$)	22 ($\frac{7}{8}$)	13 ($\frac{1}{2}$)	28 ($1\frac{1}{8}$)	41 ($1\frac{5}{8}$)	13 ($\frac{1}{2}$)	28 ($1\frac{1}{8}$)	41 ($1\frac{5}{8}$)
127 (5)	16 ($\frac{5}{8}$)	35 ($1\frac{3}{8}$)	50 (2)	9 ($\frac{3}{8}$)	19 ($\frac{3}{4}$)	28 ($1\frac{1}{8}$)	13 ($\frac{1}{2}$)	35 ($1\frac{3}{8}$)	50 (2)	13 ($\frac{1}{2}$)	35 ($1\frac{3}{8}$)	50 (2)
152 (6)	19 ($\frac{3}{4}$)	41 ($1\frac{5}{8}$)	57 ($2\frac{1}{4}$)	9 ($\frac{3}{8}$)	22 ($\frac{7}{8}$)	32 ($1\frac{1}{4}$)	19 ($\frac{3}{4}$)	44 ($1\frac{3}{4}$)	57 ($2\frac{1}{4}$)	19 ($\frac{3}{4}$)	44 ($1\frac{3}{4}$)	57 ($2\frac{1}{4}$)
203 (8)	19 ($\frac{3}{4}$)	48 ($1\frac{7}{8}$)	64 ($2\frac{1}{2}$)	13 ($\frac{1}{2}$)	32 ($1\frac{1}{4}$)	44 ($1\frac{3}{4}$)	25 (1)	54 ($2\frac{1}{8}$)	76 (3)	25 (1)	54 ($2\frac{1}{8}$)	76 (3)
254 (10)	22 ($\frac{7}{8}$)	51 (2)	73 ($2\frac{7}{8}$)	13 ($\frac{1}{2}$)	38 ($1\frac{1}{2}$)	50 (2)	28 ($1\frac{1}{8}$)	70 ($2\frac{3}{4}$)	95 ($3\frac{3}{4}$)	28 ($1\frac{1}{8}$)	70 ($2\frac{3}{4}$)	95 ($3\frac{3}{4}$)
305 (12)	25 (1)	57 ($2\frac{1}{4}$)	76 (3)	19 ($\frac{3}{4}$)	44 ($1\frac{3}{4}$)	64 ($2\frac{1}{2}$)	32 ($1\frac{1}{4}$)	79 ($3\frac{1}{8}$)	111 ($4\frac{3}{8}$)	32 ($1\frac{1}{4}$)	79 ($3\frac{1}{8}$)	111 ($4\frac{3}{8}$)
356 (14)	25 (1)	60 ($2\frac{3}{8}$)	83 ($3\frac{1}{4}$)	19 ($\frac{3}{4}$)	44 ($1\frac{3}{4}$)	66 ($2\frac{5}{8}$)	34 ($1\frac{3}{8}$)	86 ($3\frac{3}{8}$)	117 ($4\frac{5}{8}$)	34 ($1\frac{3}{8}$)	86 ($3\frac{3}{8}$)	117 ($4\frac{5}{8}$)
406 (16)	25 (1)	64 ($2\frac{1}{2}$)	89 ($3\frac{1}{2}$)	19 ($\frac{3}{4}$)	50 (2)	70 ($2\frac{3}{4}$)	38 ($1\frac{1}{2}$)	89 ($3\frac{1}{2}$)	127 (5)	38 ($1\frac{1}{2}$)	89 ($3\frac{1}{2}$)	127 (5)

หมายเหตุ ตาไม้ที่อยู่บนหน้ากว้างขององค์อาคารรับแรงดัดจะถือว่าเป็นตาไม้ที่ขอบของหน้ากว้าง ต่อเมื่อจุดศูนย์กลางของตาดังกล่าวอยู่ในสองในสามของเส้นผ่านศูนย์กลางตาไม้เมื่อ วัดจากขอบ (รูปที่ 1)

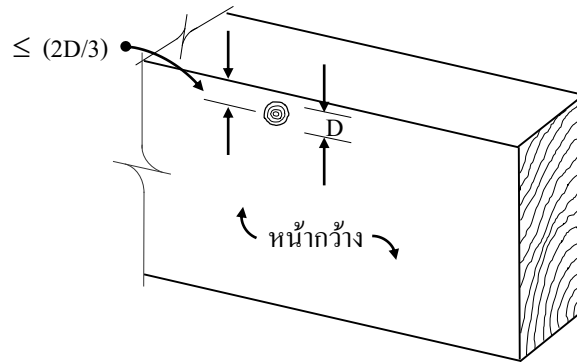

รูปที่ 1 เกณฑ์การจำแนกตาไม้ที่ขอบของหน้ากว้างขององค์อาคารรับแรงดัด
(ข้อ 4.4.1)

4.4.1.1 ขนาดของตาสำหรับองค์อาคารรับแรงดัด

- (1) ขนาดของตาบนหน้าแคบในแต่ละแห่งให้วัดจากความกว้างระหว่างเส้นตรงที่สัมผัสกับตาและขนานกับขอบของชิ้นไม้นั้น (รูปที่ 2)
- (2) ขนาดของตาบนหน้ากว้างในแต่ละแห่งให้วัดจากเส้นผ่านศูนย์กลางที่เล็กที่สุดของตานั้น สำหรับขนาดของตาที่ขอบของหน้ากว้างให้ใช้การกำหนดขนาดเหมือนกับตาบนหน้าแคบ (รูปที่ 2)
- (3) ขนาดของตาไม้ที่มุมตัด (Corner Knot) ให้วัดจากความกว้างบนหน้าแคบระหว่างเส้นตรงที่สัมผัสกับตาและขนานกับขอบของชิ้นไม้นั้น หรือวัดจากเส้นผ่านศูนย์กลางที่เล็กที่สุดของตาบนหน้ากว้าง แล้วแต่ค่าใดจะให้ค่าที่สูงกว่า (รูปที่ 2)
- (4) เมื่อแบ่งคานช่วงเดี่ยวยออกเป็นสามส่วนเท่าๆ กัน ขนาดสูงสุดของตาไม้ที่ยอมให้มีสำหรับช่วงกลางคานนั้นให้เป็นไปตามค่าที่ระบุไว้ในตารางที่ 3 ส่วนช่วงหัวท้ายของคานที่เหลืออีกสองส่วนนั้น ขนาดสูงสุดของตาไม้ที่ยอมให้มีบนหน้าแคบและที่ขอบของหน้ากว้างจะแปรผันเป็นเชิงเส้นกับระยะห่างจากปลายคาน โดยขนาดที่ยอมให้ดังกล่าวเมื่อวัดระยะจากปลายคานทั้งส่วนหัวและส่วนท้ายเป็นระยะหนึ่งในสามของความยาวช่วงคานให้ใช้ค่าที่ระบุไว้ในตารางที่ 3 และจะเพิ่มขึ้นเป็นสองเท่าที่ปลายคานตามรายละเอียดแสดงในรูปที่ 3 แต่ทั้งนี้ขนาดสูงสุดที่เพิ่มขึ้นที่ตำแหน่งใดๆ ในบริเวณดังกล่าวจะต้องมีค่าไม่มากกว่าขนาดสูงสุดที่ยอมให้ของตาที่กึ่งกลางบนหน้ากว้าง

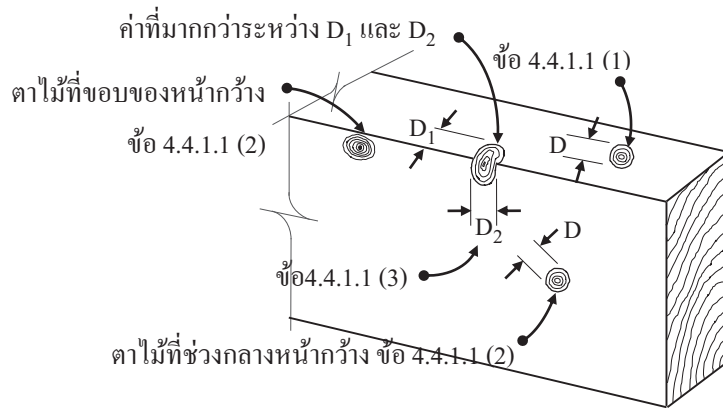

รูปที่ 2 การวัดขนาดตาในองค์อาคารรับแรงคด

[ข้อ 4.4.1.1 (1) ถึง (3)]

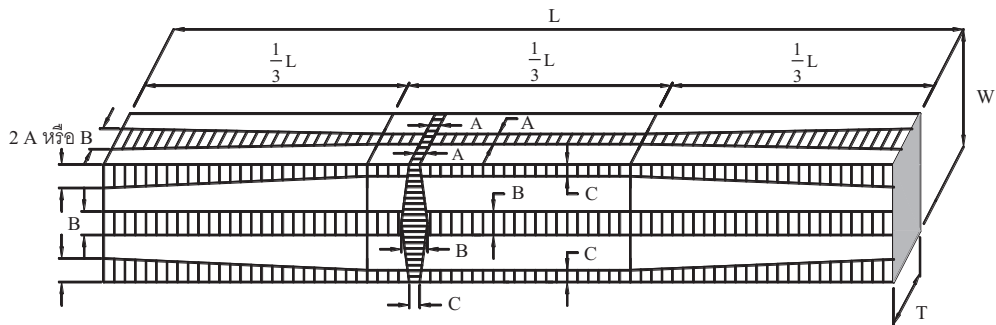

- หมายเหตุ**
- A = ขนาดสูงสุดของตาที่ยอมให้ของหน้าแคบตามตารางที่ 3
 - B = ขนาดสูงสุดของตาที่ยอมให้ที่ช่วงกลางของหน้ากว้างตามตารางที่ 3
 - C = ขนาดสูงสุดของตาที่ยอมให้ที่ขอบของหน้ากว้างตามตารางที่ 3
 - L = ความยาวช่วงของคาน
 - T = ความแคบของหน้าตัด
 - W = ความกว้างของหน้าตัด

รูปที่ 3 ขนาดสูงสุดของตาที่ยอมให้ในองค์อาคารรับแรงคด

[ข้อ 4.4.1.1 (4)]

4.4.1.2 ขนาดของตาสำหรับองค์อาคารรับแรงอัด

ขนาดของตาบนหน้าไม้ใดๆ ขององค์อาคารรับแรงอัด ในกรณีเป็นตากลม (Round Knot) ให้วัดจากเส้นผ่านศูนย์กลางของตา ในกรณีเป็นตารูปวงรี (Oval Knot) ให้วัดจากเส้นผ่านศูนย์กลางที่น้อยกว่า หรือในกรณีเป็นตาคานาม (Spike Knot) ให้วัดจากเส้นผ่านศูนย์กลางที่มากที่สุดและตั้งฉากกับความยาวตา ดังแสดงในรูปที่ 4

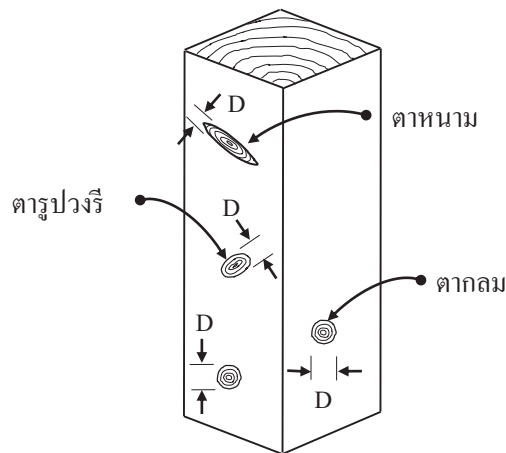

รูปที่ 4 การวัดขนาดตาในองค์อาคารรับแรงอัด
(ข้อ 4.4.1.2)

4.4.2 เสี้ยนลาด ความลาดของเสี้ยนต้องไม่เกินกว่าค่าที่กำหนดในตารางที่ 4

ตารางที่ 4 ความลาดของเสี้ยนที่ยอมให้
(ข้อ 4.4.2)

ชั้นคุณภาพของไม้	รับแรงค้ำ หรือแรงดึงขนาน เสี้ยน	รับแรงอัดขนาน เสี้ยน
ชั้นหนึ่ง	1 ต่อ 20	1 ต่อ 15
ชั้นสอง	1 ต่อ 15	1 ต่อ 11
ชั้นสาม	1 ต่อ 11	1 ต่อ 8

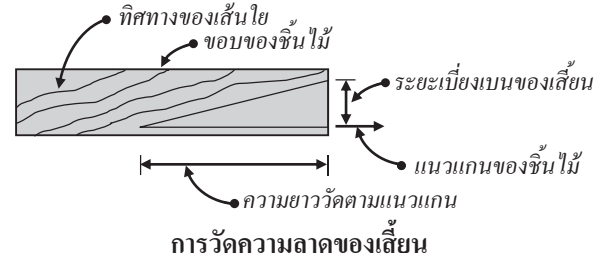

4.4.3 รอยปริหรือรอยร้าว รอยปริหรือรอยร้าวที่ปลายไม้จะลึกได้ไม่เกินกว่าค่าดังนี้

- (1) 1 ใน 5 ของความแคบไม้ สำหรับไม้แปรรูปชั้นหนึ่ง
- (2) 1 ใน 3 ของความแคบไม้ สำหรับไม้แปรรูปชั้นสอง
- (3) 1 ใน 2 ของความแคบไม้ สำหรับไม้แปรรูปชั้นสาม

หากต้องการใช้ไม้ที่มีรอยปริหรือรอยร้าวเกินกว่าค่าที่กำหนด จะต้องดำเนินการทดสอบหรือประเมินทางวิศวกรรมที่สามารถแสดงได้ว่า รอยร้าวดังกล่าวไม่มีผลต่อกำลังของโครงสร้าง

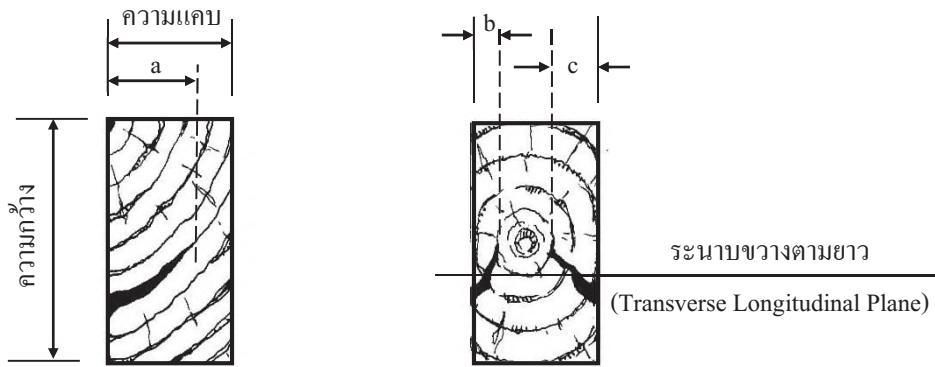

ความลึกของรอยปริหรือรอยร้าวเท่ากับ a

ความลึกของรอยปริหรือรอยร้าวเท่ากับ b + c

รูปที่ 5 การวัดความลึกของรอยปริหรือรอยร้าว

(ข้อ 4.4.3)

4.4.4 บ่า ต้องมีขนาดกว้างไม่เกินกว่าค่าดังต่อไปนี้

- (1) 1 ใน 8 ของความแคบหรือความกว้างไม้ สำหรับไม้แปรรูปชั้นหนึ่ง
- (2) 1 ใน 5 ของความแคบหรือความกว้าง ไม้ สำหรับไม้แปรรูปชั้นสอง
- (3) 1 ใน 4 ของความแคบหรือความกว้าง ไม้ สำหรับไม้แปรรูปชั้นสาม

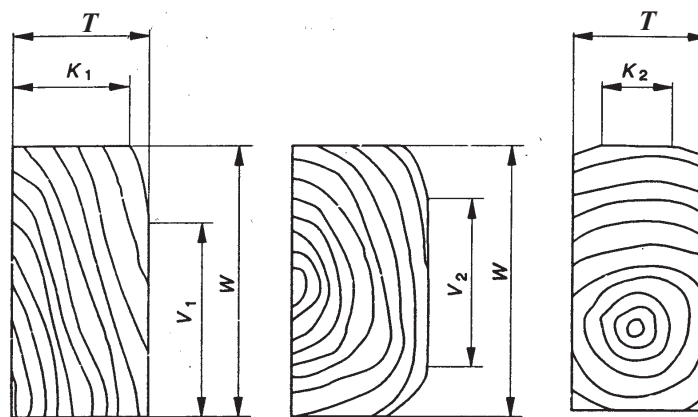

- K_1 และ $K_2 \geq 7/8$ ของความแคบ T สำหรับไม้แปรรูปชั้นหนึ่ง
 $\geq 4/5$ ของความแคบ T สำหรับไม้แปรรูปชั้นสอง
 $\geq 3/4$ ของความแคบ T สำหรับไม้แปรรูปชั้นสาม
- V_1 และ $V_2 \geq 7/8$ ของความกว้าง W สำหรับไม้แปรรูปชั้นหนึ่ง
 $\geq 4/5$ ของความกว้าง W สำหรับไม้แปรรูปชั้นสอง
 $\geq 3/4$ ของความกว้าง W สำหรับไม้แปรรูปชั้นสาม

รูปที่ 6 การวัดบ่า

(ข้อ 4.4.4)

4.4.5 กระจกที่ กระจกที่ยอมให้มีได้สำหรับงานก่อสร้างชั่วคราว ถ้าเป็นงานก่อสร้างถาวร หน้าทั้งสองของไม้แต่ กระจกต้องมีส่วนที่เป็นแกนให้เห็นได้อย่างน้อยร้อยละ 85 และต้องทำการอาบน้ำยารักษาเนื้อไม้ เสียก่อน

4.4.6 การเสีรูป ข้อจำกัดของการเสีรูปให้เป็นไปตามรูปที่ 7

ชนิด	ความเสีรูปสูงสุดที่ยอมให้
แอ่น (แนวนอน)	10 มิลลิเมตร
แอ่น (แนวตั้ง)	8 มิลลิเมตร
บิด	1 มิลลิเมตรต่อความกว้าง 25 มิลลิเมตร

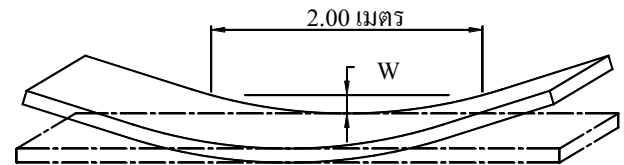

W = ระยะแอ่นแนวนอน ≤ 10 มิลลิเมตร

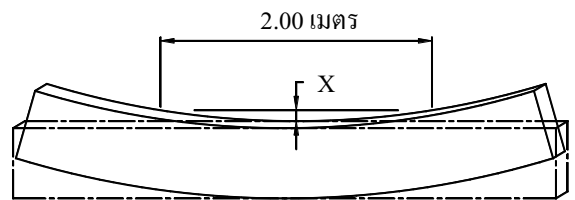

X = ระยะแอ่นแนวตั้ง ≤ 8 มิลลิเมตร

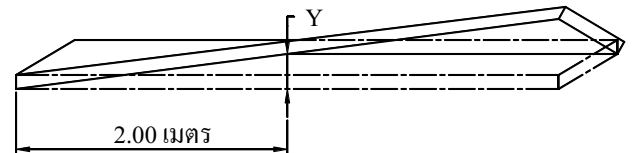

Y = ระยะบิด ≤ 1 มิลลิเมตรต่อความกว้าง 25 มิลลิเมตร

รูปที่ 7 การเสีรูปสูงสุดที่ยอมให้ในช่วงความยาว 2 เมตร

(ข้อ 4.4.6)

5. การเก็บและส่งตัวอย่างไม้เพื่อทดสอบ

ในการเก็บตัวอย่างไม้เพื่อการทดสอบ จะต้องเก็บอย่างน้อยชนิดละ 3 ท่อน แต่ละท่อนยาวไม่น้อยกว่า 1 เมตร โดยการทดสอบให้เป็นไปตาม มยผ. 1221 ถึง มยผ. 1227 มาตรฐานการทดสอบงานไม้ของกรมโยธาธิการและผังเมือง

6. ข้อกำหนดในการก่อสร้าง

6.1 ไม้ที่นำมาใช้จะต้องมีขนาดและประเภทเป็นไปตามที่กำหนดในแบบและรายการประกอบแบบเฉพาะงาน

6.2 ไม้ท่อนใดที่มีน้ำหนักรวมผิดปกติ มีรูมอด หรือมีเนื้อผุด้วยเหตุใดก็ตามให้คัดออก ห้ามนำมาใช้

6.3 รอยต่อของโครงสร้างไม้สามารถใช้ได้ทั้ง ตะปู สลักเกลียว แหวนยึดหรืออุปกรณ์ยึดอื่นใด โดยที่รอยต่อของโครงสร้างหลักจะต้องมีความแข็งแรงสามารถส่งผ่านแรงได้อย่างปลอดภัย

6.4 จุดต่อที่ใช้สลักเกลียว รูเจาะนำในไม้จะต้องให้มีเส้นผ่านศูนย์กลางใหญ่เพียงพอที่จะสามารถสอดสลักเกลียวเข้าไปในรูได้โดยง่าย ขนาดของรูเจาะนำจะต้องใหญ่กว่าขนาดเส้นผ่านศูนย์กลางของสลักเกลียวตั้งแต่ 0.8 มิลลิเมตร ถึง 1.6 มิลลิเมตร โดยขึ้นอยู่กับขนาดของเส้นผ่านศูนย์กลางของสลักเกลียวที่ใช้

6.5 สำหรับรอยต่อของโครงสร้างที่ใช้สลักเกลียว ระยะเรียง ระยะเคียง และระยะปลายให้เป็นไปตามมาตรฐานสำหรับอาคารไม้ของสมาคมวิศวกรรมสถานแห่งประเทศไทยในพระบรมราชูปถัมภ์ว่าด้วยการต่อองค์อาคารโดยตัวยึดตรึงแบบสลักเกลียว

6.6 ตงและคานที่มีอัตราส่วนความลึกต่อความหนาเท่ากับหรือเกินกว่า 6 จะต้องก้ำยันด้านข้างเป็นระยะๆ ไม่เกินกว่า 2.50 เมตร

6.7 การก่อสร้างในที่กลางแจ้ง ที่แฉะชื้น ในน้ำจืด หรือน้ำทะเล ให้ทาน้ำยารักษาเนื้อไม้

7. เกณฑ์ความคลาดเคลื่อน

ไม้แปรรูปต้องมีขนาดสม่ำเสมอ ความแตกต่างของขนาดในมิติที่ลดลงของไม้แปรรูปแผ่นเดียวกันต้องไม่เกินร้อยละ 5 ของขนาดที่กำหนด ทั้งนี้โดยวัดหาความแตกต่างจากส่วนที่หนาที่สุดและบางที่สุดหรือส่วนที่กว้างที่สุดและแคบที่สุด

8. เอกสารอ้างอิง

- (1) ASTM D 245-00 Standard Practice for Establishing Structural Grades and Related Allowable Properties for Visually Graded Lumber, ASTM International, 2002.
- (2) BS EN 518:1995 Structural timber. Grading. Requirements for Visual Strength Grading Standards, British Standards Institution, London, 1995.
- (3) คุณลักษณะของไม้ไทย ส่วนพัฒนาผลผลิตป่าไม้ สำนักวิจัยการจัดการป่าไม้และผลผลิตป่าไม้ กรมป่าไม้ กระทรวงเกษตรและสหกรณ์ พ.ศ. 2547
- (4) มาตรฐาน มยธ. 104-2533 งานเหล็กเส้นเสริมคอนกรีต กรมโยธาธิการ กระทรวงมหาดไทย พ.ศ. 2533
- (5) มาตรฐาน วสท. 1002-16: มาตรฐานสำหรับอาคารไม้ สมาคมวิศวกรรมสถานแห่งประเทศไทยในพระบรมราชูปถัมภ์ พ.ศ. 2517
- (6) ไม้เนื้อแข็งของประเทศไทย ฝ่ายวิจัยไม้ชั้นพื้นฐาน กองวิจัยผลผลิตป่าไม้ กรมป่าไม้ กระทรวงเกษตรและสหกรณ์ พ.ศ. 2528

ผนวก ก: บัญชีรายชื่อไม้เนื้อแข็งมาตรฐาน

ลำดับ	ชนิดไม้	ชื่อพฤกษศาสตร์	ความแข็งแรงในการตัด (MPa)	ความแข็งแรงอัดสูงสุด ขนานเส้น (MPa)	ความทนทานตามธรรมชาติ (ปี)
1	กะโดน	Careya arborea Roxb.	108	51	7
2	กะพี้เขาควาย	Dalbergia cultrata Graham	175	60	6.8
3	กระพังหั้น	Calophyllum floribundum Hk.f.	118	64	7.1
4	ก้านเกรา	Fagraea fragrans Roxb.	142	64	7.6
5	ขานาง	Homalium tomentosum Benth.	134	66	6.2
6	เขลง	Dialium cochinchinense Pierre	166	90	13.5
7	เคี่ยม	Cotylelobium lanceolatum Craib	146	69	15
8	เคี่ยมคะนอง	Shorea sericeiflora Fisch. & Hutch.	141	59	14.4
9	แคทราย	Stereospermum neuranthum Kurz	128	64	22.9
10	ชัน หรือ เต็งตานี	Shorea thorelii Pierre ex Laness.	131	61	15
11	ชิงชัน	Dalbergia oliveri Gamble	174	126	15
12	ซาก	Erythrophleum teysmannii Craib	189	73	8.8
13	แดง	Xylia kerrii Craib & Hutch.	128	68	15.9
14	ตะเคียนชันตาแมว	Balanocarpus heimii King	172	74	26.1
15	ตะเคียนทอง	Hopea odorata Roxb.	115	51	16
16	ตะเคียนราก	Hopea avellanea F. Heim	114	57	6.1
17	ตะเคียนหิน	Hopea ferrea Pierre	157	66	10.5
18	ตะแบกเลือด	Terminalia mucronata Craib & Hutch.	176	70	8.8
19	ตะแบกใหญ่	Lagerstroemia calyculata Kurz	119	52	9.4
20	ตีนนก	Vitex spp.	159	69	10.6

ผนวก ก: บัญชีรายชื่อไม้เนื้อแข็งมาตรฐาน (ต่อ)

ลำดับ	ชนิดไม้	ชื่อพฤกษศาสตร์	ความแข็งแรงในการตัด (MPa)	ความแข็งแรงอัดสูงสุด ขนานเส้น (MPa)	ความทนทานตามธรรมชาติ (ปี)
21	เต็ง	<i>Shorea obtusa</i> Wall.	169	71	17.7
22	บุนนาค	<i>Mesua ferrea</i> Linn.	224	62	12.4
23	ประดู่	<i>Pterocarpus</i> spp.	130	70	19.1
24	พลวง	<i>Dipterocarpus tuberculatus</i> Roxb.	127	54	7.1
25	พะยอม	<i>Shorea talura</i> Roxb.	114	66	11.7
26	พะยุง	<i>Dalbergia cochinchinensis</i> Pierre	171	117	15
27	พะวา	<i>Garcinia cornea</i> Linn.	121	80	7.7
28	พินิจำ	<i>Vatica cinerea</i> King	192	85	9.9
29	มะเกลือ	<i>Diospyros mollis</i> Griff.	175	95	15
30	มะค่าแต้	<i>Sindora</i> spp.	119	74	10.5
31	มะค่าโมง	<i>Azalia xylocarpa</i> Craib	120	63	10.7
32	มะขาง	<i>Madhuca pierrei</i> H.J. Lam.	111	62	7.6
33	มะอ้าแดง	<i>Amoora cucullata</i> Roxb.	74 ¹⁾	32	8.5
34	มังคะ	<i>Cynometra</i> spp.	136	67	11.1
35	ยมหิน	<i>Chukrasia velutina</i> Wight & Arn.	109	51	11.9
36	รกฟ้า	<i>Terminalia alata</i> Heyne	120	56	10.8
37	รัง	<i>Shorea siamensis</i> Miq.	132	61	17.3
38	เลียงมัน	<i>Berrya mollis</i> Wall.	143	62	25.4
39	สะเดา	<i>Azadirachta indica</i> A. Juss.	147	81	6.0
40	สะทิต	<i>Phoebe</i> spp.	116	56	6
41	สัก	<i>Tectona grandis</i> Linn.f	100	49	19.4
42	สาธร หรือ ขะเจี๊ยะ	<i>Millettia leucantha</i> Kurz	148	76	23.4
43	เสลา	<i>Lagerstroemia tomentosa</i> Presl	132	56	14.4

ผนวก ก: บัญชีรายชื่อไม้เนื้อแข็งมาตรฐาน (ต่อ)

ลำดับ	ชนิดไม้	ชื่อพฤกษศาสตร์	ความแข็งแรงในการตัด (MPa)	ความแข็งแรงอัดสูงสุด ขนานเส้น (MPa)	ความทนทานตามธรรมชาติ (ปี)
44	หลุมพอ	Intsia bakeri Prain	159	70	17.8
45	ยางเหียง หรือ เหียง	Dipterocarpus obtusifolius Tejasm. Ex Miq.	117	56	8.8
46	แอ๊ก	Shorea glauca King	146	52	7

หมายเหตุ ¹⁾ เป็นค่าของไม้ในสภาพสด ไม้แห้งจะมีความแข็งแรงในการตัดประมาณ 1.5 เท่าของไม้เปียก

ที่มา : ส่วนพัฒนาผลิตภัณฑ์ไม้ สำนักวิจัยการจัดการป่าไม้และผลิตผลป่าไม้ กรมป่าไม้ “คุณลักษณะของไม้ไทย”

ผนวก ข: บัญชีรายชื่อไม้ที่เลื่อนชั้นเป็นไม้เนื้อแข็งได้โดยการอาบน้ำยาป้องกันรักษาเนื้อไม้

ลำดับ	ชนิดไม้	ชื่อพฤกษศาสตร์	ความต้านแรงดัดสูงสุด (MPa)	ความต้านแรงอัดขนานเสี้ยนสูงสุด (MPa)	ความทนทานตามธรรมชาติ (ปี)
1	กระถินณรงค์	Acacia auriculaeformis Cunn. exBenth.	109	67	ยังไม่แล้วเสร็จ ¹⁾
2	กระถินเทพา	Acacia mangium Willd.	107	57	ยังไม่แล้วเสร็จ ¹⁾
3	กระบกกรัง	Hopea helferi (Dyer) Brandis	114	51	ยังไม่แล้วเสร็จ ¹⁾
4	กระบก	(Irvingia malayana Oliver)	147	58	4
5	กะเจียน	Polyalthia spp.	145	67	4.4
6	ตะคร้อ	Schleichera oleosa	163	56	3.8
7	ตะเคียนทราย	Shorea gratissima (Wall. Ex Kurz) Dyer	121	55	3.2
8	ตะบูนดำ	Xylocarpus moluccensis (Lam.) M. Roem.	128	56	5.5
9	ตังหน	Calophyllum pulcherrimum Wall.	144	67	3
10	ตานคำ หรือคำดง	Diospyros transitoria Bakh.	158	69	ยังไม่แล้วเสร็จ ¹⁾
11	ทองบั้ง	Koompassia malaccensis Maingay ex Benth.	189	99	ยังไม่แล้วเสร็จ ¹⁾
12	พฤษภ	Albizia lebbek (Linn.) Benth.	113	54	5
13	พิกุลป่า	Mimusops elengi Linn.	162	69	3.9
14	มะแฟน	Protium serratum Engl.	123	55	4.7
15	มะหาด	Artocarpus lakoocha Roxb.	110	58	ยังไม่แล้วเสร็จ ¹⁾
16	ยุง	Dipterocarpus grandifloru Blanco	112	48	3.9
17	สนประติพัทธ์	Casuarina junghuhnina Miq.	149	63	4.6
18	สมอไทย	Terminalia chebula Retz.	113	53	3
19	สมอพิเภก	Terminalia bellerica (Gaertn.) Roxb.	113	53	4.9
20	โอบ	Homalium grandiflorum Benth.	167	66	5.6
21	สากเหลือง	Kokoona reflexa Ding Hou	196	103	ยังไม่แล้วเสร็จ ¹⁾

หมายเหตุ ¹⁾ อยู่ในขั้นตอนการดำเนินการของกรมป่าไม้ หากกรมป่าไม้ระบุว่า ไม้มีความทนทานตาม
ธรรมชาติมากกว่า 6 ปีให้จัดไม้ดังกล่าวอยู่ในผนวก ก

ที่มา: ส่วนพัฒนาผลผลิตป่าไม้ สำนักวิจัยการจัดการป่าไม้และผลผลิตป่าไม้ กรมป่าไม้ “คุณลักษณะของ
ไม้ไทย”

มาตรฐานงานฐานราก

1. ขอบข่าย

1.1 มาตรฐานนี้ใช้กับงานก่อสร้างฐานรากสำหรับการก่อสร้างอาคารหรือสิ่งก่อสร้างทั่วไป เช่น บ้าน โรง เรือน คลังสินค้า กำแพงกันดิน และอาคารชลประทาน เป็นต้น นอกจากรายการประกอบแบบเฉพาะงานที่ระบุเป็นอย่างอื่นให้ถือในส่วนที่ได้ระบุไว้ในรายการประกอบแบบเฉพาะงานนั้นเป็นหลัก ส่วนข้อความอื่นใดที่ไม่ได้ระบุไว้ในรายการประกอบแบบเฉพาะงาน ให้ถือปฏิบัติตามมาตรฐานฉบับนี้

2. นิยาม

“ดิน” หมายความว่า วัสดุธรรมชาติที่ประกอบเป็นเปลือกโลก เช่น หิน กรวด ทราย ดินเหนียว ทรายแป้ง
 “ดินฐานราก” หมายความว่า ดิน และวัสดุอื่นที่จัดให้มีเพื่อการปรับปรุงคุณภาพดิน ที่ใช้รองรับฐานรากของอาคาร
 “ฐานราก” หมายถึง ส่วนของอาคารที่ถ่ายน้ำหนักของอาคารส่วนบนลงสู่ดินฐานราก โดยอาจเป็นฐานรากแผ่หรือฐานรากเสาเข็ม
 “ฐานรากแผ่” หมายความว่า ฐานรากที่ถ่ายน้ำหนักบรรทุกจาก โครงสร้างอาคารส่วนบนสู่ดินฐานรากโดยตรง
 “ฐานรากเสาเข็ม” หมายความว่า ฐานรากที่ถ่ายน้ำหนักบรรทุกของอาคารส่วนบนผ่านเสาเข็มลงสู่ดินฐานราก
 “เสาเข็ม” หมายถึง เสาที่ตอก กด หรือหล่ออยู่ในดินฐานรากเพื่อรับน้ำหนักบรรทุกทุกของอาคาร

3. มาตรฐานอ้างอิง

3.1 มาตรฐานที่ใช้อ้างอิงประกอบด้วย

- 3.1.1 มาตรฐานกรมโยธาธิการและผังเมือง มยพ. 1106: มาตรฐานงานเสาเข็ม
- 3.1.2 มาตรฐานกรมโยธาธิการและผังเมือง มยพ. 1251: มาตรฐานการทดสอบการรับน้ำหนักบรรทุกตามแนวแกนของเสาเข็มด้วยวิธีสถิตยศาสตร์
- 3.1.3 มาตรฐานกรมโยธาธิการและผังเมือง มยพ. 1252: มาตรฐานการรับน้ำหนักของเสาเข็มด้วยวิธีพลศาสตร์
- 3.1.4 มาตรฐานกรมโยธาธิการและผังเมือง มยพ. 1253: มาตรฐานการทดสอบความสามารถในการรับน้ำหนักของพื้นดิน

3.2 มาตรฐานอื่นใดที่จะนำมาใช้นอกเหนือจากมาตรฐานที่ระบุในข้อ 3.1 จะต้องได้รับการรับรองจากคณะกรรมการควบคุมอาคารหรือสภาวิศวกร หรือจัดทำโดยส่วนราชการ หรือจัดทำโดยสมาคมวิชาชีพที่ได้รับการรับรองจากคณะกรรมการควบคุมอาคาร

3.3 หากข้อกำหนดในมาตรฐานนี้มีความขัดแย้งกับมาตรฐานที่อ้างอิงในแต่ละส่วน ให้ถือข้อกำหนดในมาตรฐานนี้เป็นสำคัญ

4. ข้อกำหนดในการก่อสร้าง

4.1 ฐานรากแผ่ที่ไม่ต้องใช้เสาเข็ม

- 4.1.1 ฐานรากต้องวางอยู่บนดินเดิมเสมอ นอกจากรายการประกอบแบบเฉพาะงานที่ระบุเป็นอย่างอื่น ความลึกของฐานราก ขนาดและรายละเอียดการเสริมเหล็กต้องเป็นไปตามแบบรายละเอียดที่ได้กำหนดไว้
- 4.1.2 การก่อสร้างฐานรากที่มีระดับลึกต่างกัน ต้องทำการก่อสร้างฐานรากที่มีระดับลึกมากที่สุดก่อนเสมอไป ทั้งนี้เพื่อเป็นการป้องกันฐานรากที่มีระดับตื้นกว่าพัง ขณะทำฐานรากตัวที่อยู่ลึกกว่า
- 4.1.3 ฐานรากที่มีระดับลึกต่างกันนั้นต้องมีระดับลึกต่างกันไม่เกินข้อกำหนดในรูปที่ 1 หากแบบรายละเอียดกำหนดระดับต่างกันของฐานรากเกินข้อกำหนดแล้ว ต้องสอบถามวิศวกรผู้ออกแบบและคำนวณเพื่อวินิจฉัยความถูกต้องอีกครั้งหนึ่งเสียก่อน จึงจะดำเนินการต่อไปได้

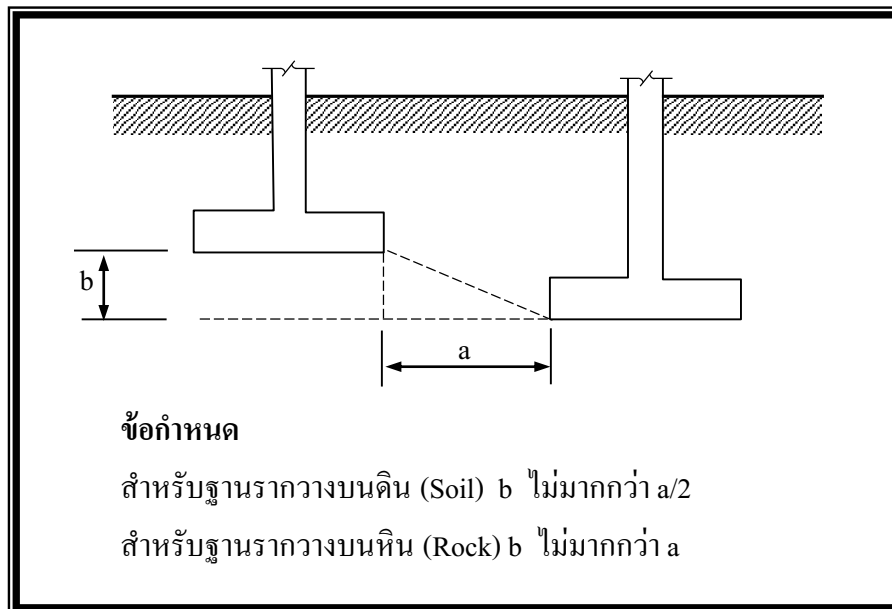

รูปที่ 1 ข้อกำหนดสำหรับการก่อสร้างฐานรากที่ความลึกต่างกัน
(ข้อ 4.1.3)

- 4.1.4 ในการก่อสร้างฐานรากบนพื้นที่ลาดเอียงนั้น ฐานรากตัวริมที่ติดกับพื้นที่ลาดเอียงนั้น ต้องมีระยะจากขอบนอกสุดส่วนบนของฐานถึงพื้นที่ลาดเอียงนั้น (Edge Distance) เป็นไปตามข้อกำหนดในรูปที่ 2 ทั้งนี้เพื่อเป็นการป้องกันการสึกกร่อนของผิวดินอันจะเป็นอันตรายแก่ฐานรากภายหลัง

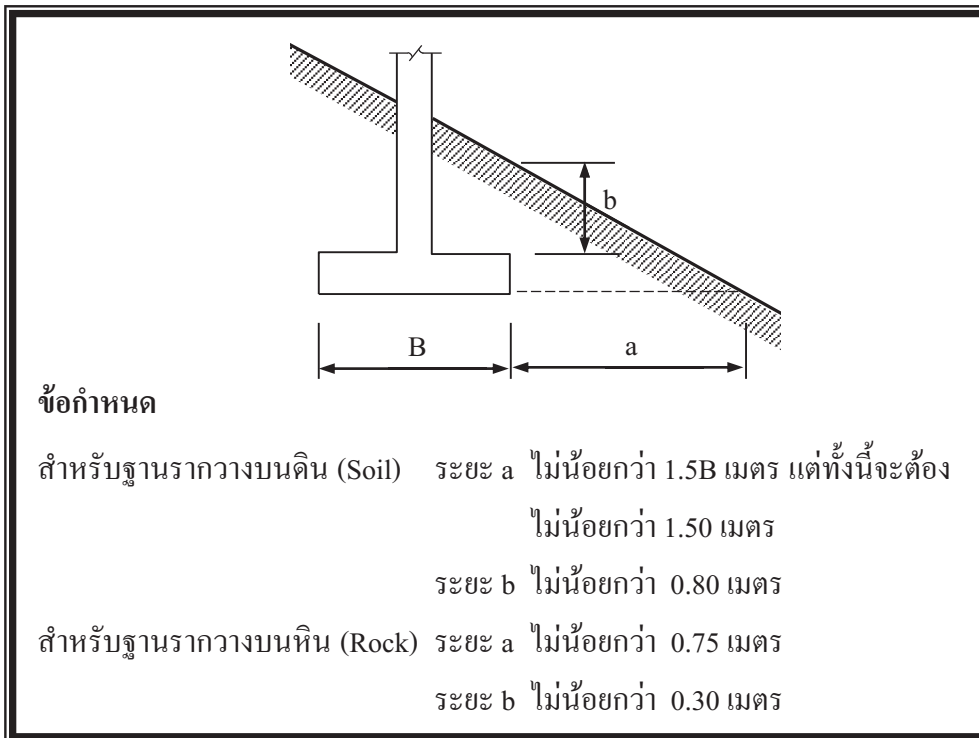

รูปที่ 2 ข้อกำหนดสำหรับการก่อสร้างฐานรากบนพื้นที่ลาดเอียง
 (ข้อ 4.1.4)

หากแบบและรายการละเอียดได้กำหนดระยะของขอบฐานรากดังกล่าวไว้เป็นอื่นแล้วให้ถือปฏิบัติตามแบบและรายการละเอียดที่ได้กำหนดไว้ แต่ต้องมีค่าไม่น้อยกว่าค่าที่ได้กำหนดไว้ในรูปที่ 2

4.1.5 ฐานรากของอาคารที่ก่อสร้างใกล้เชิงลาดทั้งที่อยู่บริเวณส่วนฐานและส่วนบนของเชิงลาดที่มีความลาดเอียง (ระยะในแนวตั้งต่อระยะในแนวราบ) มากกว่า 1 ต่อ 3 ให้เป็นไปตามรายละเอียดดังต่อไปนี้

4.1.5.1 อาคารที่ก่อสร้างบริเวณส่วนฐานของเชิงลาดจะต้องมีระยะห่างจากปลายเชิงลาดที่เพียงพอสำหรับการป้องกันอาคารจากปัญหาการระบายน้ำจากเชิงลาด การกัดเซาะ และการวิบัติบริเวณผิวลาด (Shallow Failure) หากไม่ได้มีการกำหนดระยะห่างของอาคารในแบบรายละเอียดหรือไม่มีวิศวกรรับรองความปลอดภัยตามข้อ 4.1.5.3 แล้ว ระยะห่างจากปลายเชิงลาดให้เป็นไปตามรูปที่ 3 (ก) สำหรับกรณีเชิงลาดมีความลาดเอียงมากกว่า 1 ต่อ 1 ตำแหน่งของปลายเชิงลาดให้สมมุติว่าเป็นจุดตัดระหว่างระนาบในแนวราบที่ระดับหลังฐานรากและระนาบที่ลากสัมผัสกับเชิงลาดทำมุม 45 องศาับแนวราบ ตามรูปที่ 3 (ข) และสำหรับกรณีที่มีการก่อสร้างกำแพงกันดินที่ปลายเชิงลาด ความสูงของเชิงลาดให้วัดจากส่วนบนของกำแพงกันดินถึงยอดเชิงลาด

4.1.5.2 ฐานรากของอาคารที่ก่อสร้างอยู่บริเวณส่วนบนของเชิงลาดจะต้องวางอยู่บนชั้นดินที่มีความมั่นคงแข็งแรง โดยมีระยะฝังลึกและระยะห่างจากยอดเชิงลาดที่มากเพียงพอที่จะรองรับฐานรากทั้งในแนวตั้งและด้านข้างโดยไม่เกิดการทรุดตัวที่เป็นอันตรายได้ หากไม่ได้มีการกำหนดระยะห่างของฐานรากในแบบรายละเอียดหรือไม่มีวิศวกรรับรองความปลอดภัยตาม

ข้อ 4.1.5.3 แล้ว ระยะห่างจากยอดเชิงลาดให้เป็นไปตามรูปที่ 3 สำหรับกรณีที่มีเชิงลาดมีความลาดเอียงมากกว่า 1 ต่อ 1 ระยะห่างให้วัดจากระนาบเชิงลาดสมมุติที่เอียงเป็นมุม 45 องศา กับแนวราบ โดยฉายจากปลายเชิงลาดขึ้นมาตามรูปที่ 3 (ข) โดยในทุกกรณีระยะห่างจากเชิงลาดของฐานรากต้องเพียงพอที่จะไม่ทำให้เส้นการกระจายแรงตามรูปที่ 4 ตัดกับผิวเชิงลาดและฐานรากที่มีอยู่แล้ว

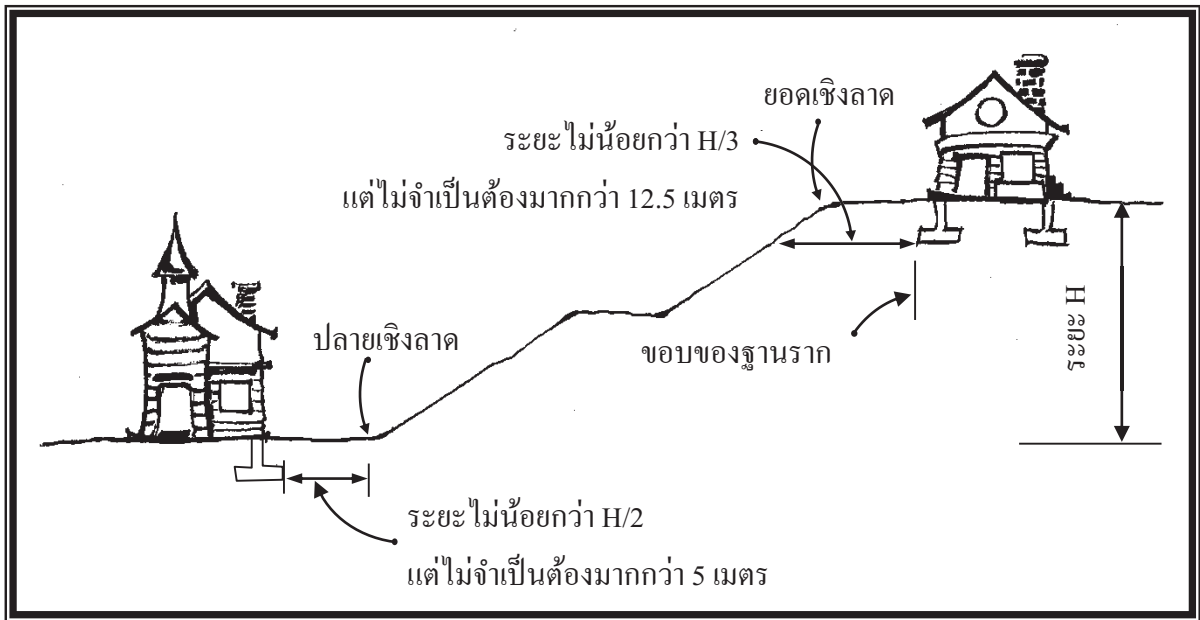

(ก) กรณีเชิงลาดมีความลาดเอียงมากกว่า 1 ต่อ 3 แต่ไม่น้อยกว่า 1 ต่อ 1

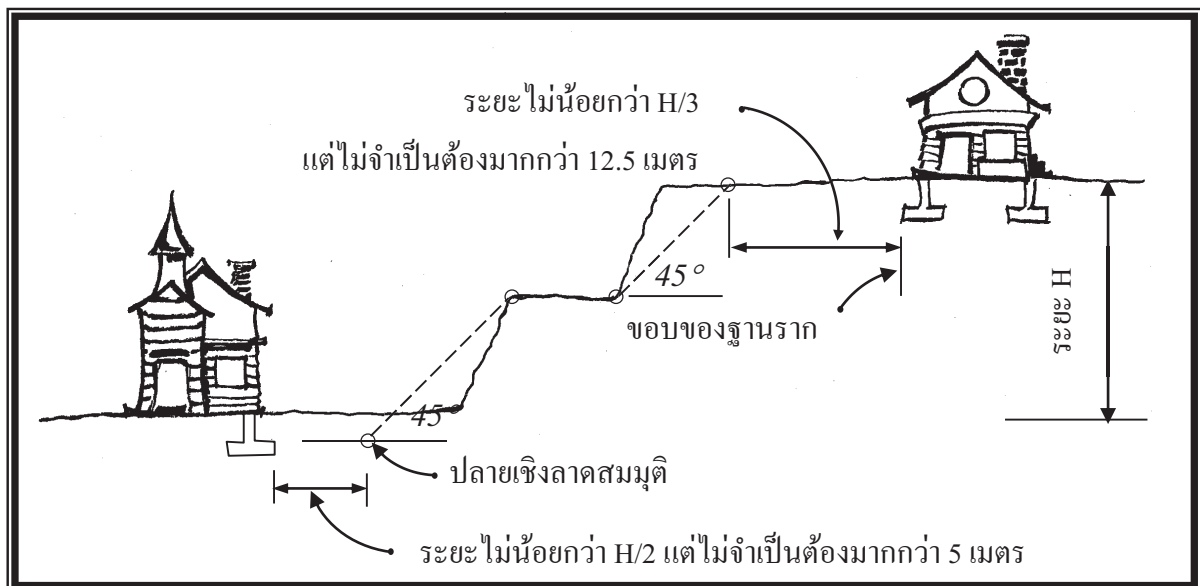

(ข) กรณีเชิงลาดมีความลาดเอียงมากกว่า 1 ต่อ 1

รูปที่ 3 ข้อกำหนดสำหรับการก่อสร้างฐานรากใกล้เชิงลาด

(ข้อ 4.1.5)

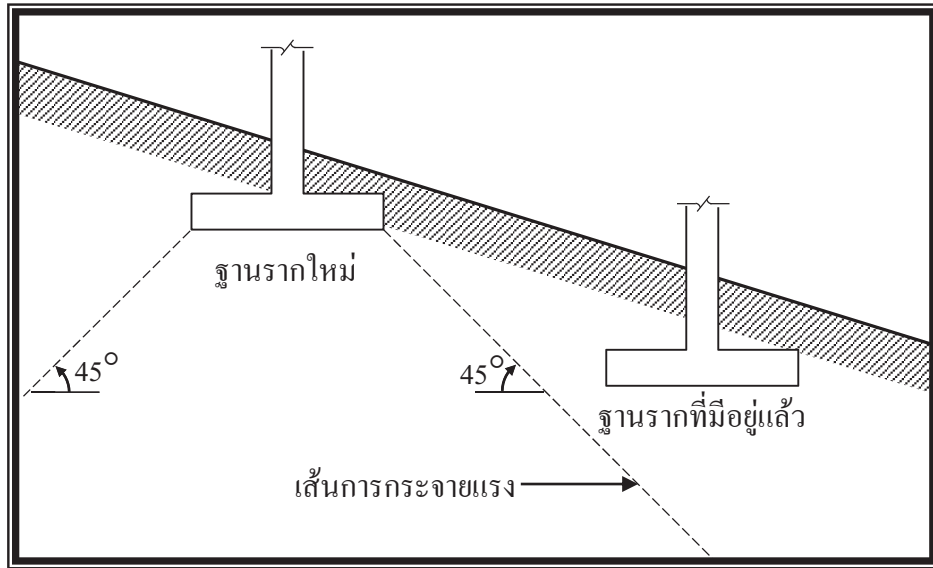

รูปที่ 4 เส้นการกระจายแรงของการก่อสร้างฐานรากบนเชิงลาด

4.1.5.3 กรณีที่การก่อสร้างอาคารที่มีระยะห่างจากเชิงลาดต่างไปจากที่กำหนดในข้อ 4.1.5.1 และ 4.1.5.2 จะต้องมีการรับรองความปลอดภัยของการก่อสร้างอาคารใกล้เชิงลาดดังกล่าว โดยการรับรองจะต้องพิจารณาถึงเสถียรภาพของความลาดที่อาจส่งผลกระทบต่อฐานรากอาคาร เสถียรภาพของความลาดภายใต้แรงกระทำจากฐานราก การระบายน้ำ และการกัดเซาะของวัสดุเชิงลาด

4.1.6 ในกรณีเมื่อขุดดินเพื่อทำฐานรากลึกไม่ได้ระดับตามรายการหรือแบบรายละเอียด เนื่องจากขุดถึงชั้นหินฟิตหรือชั้นลูกรังแล้ว ให้ปฏิบัติดังนี้

- (1) หากเป็นชั้นหินฟิต ฐานรากต้องฝังอยู่ในหินฟิตลึกไม่น้อยกว่า 0.50 เมตร (วัดตรงที่ตื้นสุด) หรือต้องวางอยู่บนชั้นหินที่มีคุณภาพดี ไม่ผุกร่อนและมีการยึดฐานรากเข้ากับชั้นหินฟิตด้วยเหล็กเดือย (Dowel Bars) โดยทั้งสองกรณีดังกล่าวข้างต้น ฐานรากจะต้องวางได้เต็มพื้นที่ฐานรากบนหินฟิต และต้องปรับหรือสกัดหินที่รองรับให้เรียบเพื่อไม่ให้เกิดแรงกระทำเป็นจุด (Concentrated Load) กระทำต่อฐานราก รวมทั้งพื้นที่รองรับฐานรากจะต้องอยู่ในระนาบราบเพื่อไม่ให้เกิดโมเมนต์คดกระทำต่อเสาตอม่อ และให้ตรวจสอบว่าพื้นที่รองรับเป็นชั้นหินฟิตจริงหรือไม่ ซึ่งอาจตรวจสอบได้โดยการเจาะสำรวจชั้นหินหรือการเจาะรูมีขนาดเส้นผ่านศูนย์กลางไม่น้อยกว่า 25 มิลลิเมตร ลึกไม่น้อยกว่า 2.00 เมตร ฐานรากหนึ่งไม่น้อยกว่า 2 รู สำหรับกรณีที่ฐานรากมีความกว้างเกินกว่า 2.00 เมตร การเจาะสำรวจชั้นหินหรือการเจาะรูดังกล่าวจะต้องมีความลึกที่ครอบคลุมถึงระนาบการวิบัติ (Failure Surface) ของฐานรากที่อาจจะเกิดขึ้นได้

- (2) หากเป็นชั้นลูกรัง ให้ถือปฏิบัติเหมือนชั้นหินพีคในข้อ (1) ทุกประการ แต่ทั้งนี้ก่อนดำเนินการก่อสร้างฐานรากให้ทดสอบสมบัติของดินลูกรัง หรือแจ้งวิศวกรผู้คำนวณออกแบบเพื่อพิจารณาแก้ไขปัญหาคือไป

ในกรณีเมื่อทำการเจาะชั้นหินพีคหรือชั้นลูกรังแล้ว ปรากฏว่ามีความหนาไม่เพียงพอตามข้อ (1) และ (2) ให้แจ้งวิศวกรผู้คำนวณออกแบบเพื่อพิจารณาแก้ไขปัญหาคือไป

- 4.1.7 ในกรณีที่ทำการขุดดินจนถึงระดับที่ฐานรากตามที่รายการหรือแบบละเอียดได้กำหนดไว้ให้แล้ว ปรากฏว่าดินใต้ฐานรากนั้นเป็นดินถมหรือดินธรรมชาติที่มีคุณภาพไม่ดีพอ จะต้องขุดดินให้ลึกลงไปอีกจนถึงชั้นดินที่มีสมบัติในการรับน้ำหนักได้ตามที่แบบหรือรายละเอียดกำหนด และเพื่อให้ทราบแน่นอนว่าพื้นดินชั้นดังกล่าวจะมีความสามารถในการรับน้ำหนักบรรทุกได้ตามที่รายการหรือแบบรายละเอียดกำหนดหรือไม่ จะต้องทำการทดสอบหาค่าความสามารถในการรับน้ำหนักบรรทุกของพื้นดินทุกประการ

- 4.1.8 การทดสอบความสามารถในการรับน้ำหนักบรรทุกของพื้นดิน ให้เป็นไปตาม มยผ. 1253: มาตรฐานการทดสอบความสามารถในการรับน้ำหนักของพื้นดิน

4.2 ฐานรากที่ต้องใช้เสาเข็ม

- 4.2.1 ความลึกและขนาดของฐานราก และรายละเอียดการเสริมเหล็ก ต้องเป็นไปตามแบบรายละเอียดที่กำหนดให้

- 4.2.2 การดำเนินการก่อสร้างฐานรากให้ปฏิบัติตามข้อ 4.1.2 และข้อ 4.1.4 โดยระยะ a ในข้อ 4.1.4 ให้ใช้ได้ไม่น้อยกว่า 1.00 เมตร

- 4.2.3 เสาเข็มที่ใช้ต้องมีคุณภาพและสมบัติเป็นไปตาม มยผ. 1106 : มาตรฐานงานเสาเข็ม

- 4.2.4 การยก การตอก ให้เป็นไปตาม มยผ. 1106: มาตรฐานงานเสาเข็ม และการทดสอบความสามารถในการรับน้ำหนักบรรทุกของเสาเข็มให้เป็นไปตาม มยผ. 1251: มาตรฐานการทดสอบการรับน้ำหนักบรรทุกตามแนวแกนของเสาเข็มด้วยวิธีสถิตยศาสตร์ หรือ มยผ.1252: มาตรฐานการรับน้ำหนักของเสาเข็ม ด้วยวิธีพลศาสตร์

- 4.2.5 เสาเข็มไม้และเสาเข็มเหล็กโครงสร้างรูปพรรณ จะเป็นเสาเข็มสั้นหรือยาวก็ตาม หัวเสาเข็มต้องจมอยู่ใต้ระดับน้ำใต้ดินตลอดเวลา ดังนั้น หากปรากฏว่าเมื่อขุดดินถึงระดับที่ฐานรากได้ตามแบบ และรายละเอียดที่กำหนดแล้วยังไม่ถึงระดับน้ำใต้ดิน จะต้องตอกลงไปอีกหรือตัด เพื่อให้หัวเสาเข็มอยู่ใต้ระดับน้ำใต้ดินตลอดเวลา

- 4.2.6 ฐานรากที่ใช้เสาเข็มยาว การตอกเสาเข็มต้องตอกด้วยความระมัดระวังมิให้เกิดความเสียหายแก่อาคารข้างเคียง การตอกเสาเข็มต้องตอกให้เป็นระเบียบ โดยตอกเสาเข็มเป็นแนวๆ หรือเสร็จเป็นฐานๆ ไป ห้ามตอกสลับไปสลับมา หรือให้ตอกตามลำดับที่กำหนดใน มยผ. 1106: มาตรฐานงานเสาเข็ม

4.2.7 ในกรณีที่เสาเข็มจมลงเร็วผิดปกติในขณะที่ตอกสำหรับอาคารเดียวกัน จะต้องรายงานให้วิศวกรผู้คำนวณออกแบบหรือวิศวกรผู้ควบคุมงานทราบเพื่อพิจารณาแก้ไขปัญหาต่อไป

4.2.8 หากมีความจำเป็นต้องถมดินหรือทรายภายในบริเวณที่ได้ตอกเสาเข็มไว้แล้ว การถมต้องถมด้วยความระมัดระวังมิให้เสาเข็มชำรุด เอน เอียง หรือหนีศูนย์กลาง และเพื่อมิให้เกิดปัญหาดังกล่าว ผู้รับจ้างต้องถมดินหรือทรายรอบเสาเข็มแต่ละต้นให้สูงกว่าระดับอื่นๆ เสียก่อน จากนั้นจึงถมบริเวณอื่นๆ ต่อไป ห้ามถมไปทางด้านเดียว

4.3 การขุดดินเพื่อก่อสร้างฐานราก

4.3.1 ในการขุดดินเพื่อก่อสร้างฐานราก ผู้รับจ้างต้องขุดให้ได้ขนาด และระดับตามแบบและรายละเอียด พร้อมทั้งป้องกันมิให้ดินพังทลายหรือเกิดความเสียหายใดๆ ซึ่งอาจจะทำได้ด้วยการสร้างโครงสร้างรับแรงด้านข้างหรือขุดดินลดเป็นชั้นๆ ลงไป ดินที่ขุดต้องนำไปกองไว้ให้เรียบร้อย

4.3.2 ให้สูบน้ำก้นบ่อออกให้หมด ก่อนที่จะเทคอนกรีตฐานราก และตลอดเวลาดำเนินการเทคอนกรีตฐานราก

4.3.3 การกลบดินต้องถมดินเป็นชั้น ๆ ชั้นหนึ่งๆ หนาไม่เกิน 30 เซนติเมตร โดยกระทุ้งให้แน่นทุกๆ ชั้น

5. เอกสารอ้างอิง

- (1) International Code Council. "International Building Code," Fall Church, VA, 2003.
- (2) มาตรฐาน มยธ. 105-2533 มาตรฐานงานฐานราก กรมโยธาธิการ กระทรวงมหาดไทย พ.ศ. 2533

มาตรฐานงานเสาเข็ม

1. ขอบข่าย

- 1.1 มาตรฐานนี้ใช้กับงานเสาเข็มคอนกรีตและเสาเข็มไม้ทุกประเภท สำหรับการก่อสร้างอาคารหรือสิ่งก่อสร้างทั่วไป เช่น บ้าน โรง เรือน คลังสินค้า กำแพงกันดิน และอาคารชลประทาน เป็นต้น นอกจากรายการประกอบแบบเฉพาะงานที่ระบุเป็นอย่างอื่นให้ถือในส่วนที่ได้ระบุไว้ในรายการประกอบแบบเฉพาะงานนั้นเป็นหลัก ส่วนข้อความอื่นใดที่ไม่ได้ระบุไว้ในรายการประกอบแบบเฉพาะงาน ให้ถือปฏิบัติตามมาตรฐานฉบับนี้
- 1.2 มาตรฐานนี้ระบุไว้เพื่อให้การก่อสร้างงานเสาเข็มเป็นไปตามหลักวิชาการ เกิดความประหยัดและปลอดภัย
- 1.3 มาตรฐานนี้ใช้หน่วย SI (International System Units) เป็นหลัก และใช้ค่าการแปลงหน่วยของแรง 1 กิโลกรัมแรงเท่ากับ 10 นิวตัน

2. นิยาม

- “การสูญเสียของการอัดแรง (Losses)” หมายถึง การที่ลวดเหล็กหรือเหล็กเสริมที่ใช้อัดแรงชนิดอื่นๆ สูญเสียหน่วยแรงดังตามขั้นตอนต่าง ๆ อันเนื่องมาจาก การหดตัวอีลาสติก การคืบและหดตัวของคอนกรีต และการคลายแรงดึงของเหล็กเสริมอัดแรง
- “ฐานราก” หมายถึง ส่วนของอาคารที่ถ่ายน้ำหนักของอาคารส่วนบนลงสู่ดินฐานราก โดยอาจเป็นฐานรากแผ่หรือฐานรากเสาเข็ม
- “เสาเข็ม” หมายถึง เสาที่ตอก กด หรือหล่ออยู่ในดินฐานราก เพื่อรับน้ำหนักบรรทุกของอาคาร
- “เสาเข็มเจาะ (Bored Pile)” หมายถึง เสาเข็มที่ก่อสร้างโดยการขุดหรือเจาะลงไปในพื้นที่ดินโดยอาจใช้ปลอกเหล็กกันดินพังหรือไม้กั้นตาม แล้วหล่อคอนกรีตในหลุมที่เจาะแล้วเสร็จ
- “เสาเข็มคอนกรีตหล่อสำเร็จ” หมายถึง เสาเข็มคอนกรีตที่หล่อหรือผลิตในโรงงาน หรือที่สถานที่ก่อสร้างก่อนที่จะนำมาติดตั้งโดยการตอกหรือฝัง
- “แรงแบกทานที่ยอมรับได้ของเสาเข็ม” หมายถึง แรงต้านทานการรับน้ำหนักบรรทุกได้อย่างปลอดภัยของเสาเข็ม
- “หน่วยแรงอัดประลัยของคอนกรีต” หมายถึง หน่วยแรงอัดสูงสุดตามแกนยาวที่แท่งคอนกรีตทรงกระบอกที่มีเส้นผ่านศูนย์กลาง 150 มิลลิเมตร สูง 300 มิลลิเมตร สามารถรับได้ หากไม่ได้ระบุเป็นอย่างอื่นหน่วยแรงอัดดังกล่าวในมาตรฐานนี้ ให้ใช้หน่วยแรงอัดประลัยที่อายุ 28 วันเป็นเกณฑ์

3. มาตรฐานอ้างอิง

3.1 มาตรฐานที่ใช้อ้างอิงประกอบด้วย

- 3.1.1 มาตรฐานกรมโยธาธิการและผังเมือง มยพ. 1101: มาตรฐานงานคอนกรีตและคอนกรีตเสริมเหล็ก
- 3.1.2 มาตรฐานกรมโยธาธิการและผังเมือง มยพ. 1102: มาตรฐานงานคอนกรีตอัดแรง
- 3.1.3 มาตรฐานกรมโยธาธิการและผังเมือง มยพ. 1103: มาตรฐานงานเหล็กเสริมคอนกรีต

- 3.1.4 มาตรฐานกรมโยธาธิการและผังเมือง มยผ 1251: มาตรฐานการทดสอบการรับน้ำหนักบรรทุกตามแนวแกนของเสาเข็มด้วยวิธีสถิตยศาสตร์
- 3.1.5 มาตรฐานกรมโยธาธิการและผังเมือง มยผ 1252: มาตรฐานการทดสอบการรับน้ำหนักของเสาเข็มด้วยวิธีพลศาสตร์
- 3.1.6 มาตรฐานกรมโยธาธิการและผังเมือง มยผ 1551: มาตรฐานการตรวจสอบความสมบูรณ์ของเสาเข็มด้วยวิธี Seismic Integrity Test
- 3.1.7 มาตรฐานผลิตภัณฑ์อุตสาหกรรม มอก. 395: เสาเข็มคอนกรีตเสริมเหล็กหล่อสำเร็จ
- 3.1.8 มาตรฐานผลิตภัณฑ์อุตสาหกรรม มอก. 396: เสาเข็มคอนกรีตเสริมเหล็กอัดแรงหล่อสำเร็จ
- 3.1.9 มาตรฐานผลิตภัณฑ์อุตสาหกรรม มอก. 397: เสาเข็มคอนกรีตเสริมเหล็กแบบแรงเหวี่ยง
- 3.1.10 มาตรฐานผลิตภัณฑ์อุตสาหกรรม มอก. 398: เสาเข็มคอนกรีตอัดแรงแบบแรงเหวี่ยง
- 3.1.11 มาตรฐานผลิตภัณฑ์อุตสาหกรรม มอก. 399: เสาเข็มคอนกรีตเสริมเหล็กหล่อสำเร็จขนาดสั้น
- 3.1.12 มาตรฐานสมาคมวิศวกรรมสถานแห่งประเทศไทยในพระบรมราชูปถัมภ์ วสท. 1019: ข้อกำหนดมาตรฐานสำหรับงานก่อสร้างเสาเข็มเจาะ

3.2 หากจะนำมาตรฐานอื่นมาใช้ นอกเหนือจากที่ระบุในข้อ 3.1 มาตรฐานดังกล่าวต้องได้รับการรับรองจากคณะกรรมการควบคุมอาคารหรือสภาวิศวกร

3.3 หากข้อกำหนดในมาตรฐานนี้มีความขัดแย้งกับมาตรฐานที่อ้างถึงในแต่ละส่วน ให้ถือข้อกำหนดในมาตรฐานนี้เป็นสำคัญ

4. ข้อกำหนดสำหรับวัสดุก่อสร้าง

4.1 เสาเข็มไม้

- 4.1.1 ไม้ที่นำมาใช้เป็นเสาเข็ม ต้องเป็นไม้เบญจพรรณหรือไม้สนที่ได้มาจากต้นที่แข็งแรง และยังคงอยู่ขณะที่นำมาใช้ ต้องไม่ผุหรือมีราขึ้น ไม้ที่ผุง่าย เช่น ไม้ยางพารา ไม้ยูคาลิปตัส เป็นต้น ห้ามนำมาใช้
- 4.1.2 เสาเข็มต้องทาบหรือตากเปลือกออกอย่างน้อยร้อยละ 80 ของพื้นที่ผิวโดยรอบเสาเข็ม ตาไม้ต่าง ๆ ต้องตัดให้เรียบเสมอกันของต้นเสาเข็ม ปลายเสาเข็มต้องใช้เลื่อยตัดเรียบได้ฉากกับลำต้น ตาไม้ในเสาเข็มต้องมีขนาดเส้นผ่านศูนย์กลางไม่เกินกว่า 1 ใน 3 ของเส้นผ่านศูนย์กลางของเสาเข็มตรงตำแหน่งที่มีตานั้น แต่ทั้งนี้ต้องไม่เกิน 100 มิลลิเมตร
- 4.1.3 เสาเข็มต้องตรงมากที่สุด เสาเข็มที่คดจะใช้ได้ก็ต่อเมื่อจึงเชือกจากแนวศูนย์กลางปลายทั้งสองข้างของเสาเข็มแล้ว เชือกไม่ล้าออกจากลำต้น
- 4.1.4 ขนาดเส้นผ่านศูนย์กลางของเสาเข็มตามที่ระบุไว้ในแบบรายละเอียดนั้น ให้ถือเป็นขนาดเฉลี่ยของเส้นผ่านศูนย์กลางของเสาเข็มที่วัดตรงจุดกลางความยาวของเสาเข็ม โดยใช้เทปพันรอบให้ตึง ความยาวที่ได้ถือเป็นเส้นรอบวง ซึ่งเท่ากับ 3.14 เท่าของเส้นผ่านศูนย์กลางเฉลี่ย

4.2 เสาเข็มคอนกรีตหล่อสำเร็จ

4.2.1 คุณลักษณะทั่วไปของเสาเข็มคอนกรีตหล่อสำเร็จ

4.2.1.1 วัสดุต่างๆ ที่ใช้ในการหล่อเสาเข็ม และส่วนผสมของคอนกรีต ตลอดจนการปฏิบัติต้องเป็นไปตามมาตรฐานดังต่อไปนี้

(1) คุณลักษณะของวัสดุที่ใช้เป็นส่วนผสมคอนกรีตและขั้นตอนการปฏิบัติในการก่อสร้างให้เป็นไปตาม มยผ. 1101: มาตรฐานงานคอนกรีตและคอนกรีตเสริมเหล็ก

(2) คุณลักษณะของวัสดุที่ใช้เป็นส่วนผสมคอนกรีตอัดแรงและขั้นตอนการปฏิบัติในการก่อสร้างให้เป็นไปตาม มยผ. 1102: มาตรฐานงานคอนกรีตอัดแรง

(3) คุณลักษณะของเหล็กเสริมและขั้นตอนการปฏิบัติในการก่อสร้างให้เป็นไปตาม มยผ. 1103: มาตรฐานงานเหล็กเสริมคอนกรีต

ค่าหน่วยแรงอัดประลัยของคอนกรีตต้องเป็นไปตามที่ระบุไว้ในแบบหรือรายการประกอบแบบ แต่ทั้งนี้ต้องไม่น้อยกว่าค่าที่ได้กำหนดไว้ในมาตรฐานผลิตภัณฑ์อุตสาหกรรม ว่าด้วยเสาเข็มคอนกรีตประเภทนั้นๆ ตามข้อ 3.1.7 ถึง 3.1.11

4.2.1.2 เสาเข็มที่นำมาใช้ต้องมีความยาว พื้นที่หน้าตัดที่กบดิน (Projected Area) และความสามารถรับน้ำหนักบรรทุกทุกพลอดภัยได้ตามที่ระบุไว้ในแบบหรือในรายการประกอบแบบ

4.2.1.3 รูปลักษณ์ภายนอกของเสาเข็มต้องเหมือนกันตลอดความยาวของเสาเข็ม ยกเว้นส่วนหัวเสาเข็มที่รับตุ้มตอกเสาเข็ม สำหรับส่วนปลายเสาเข็มในระยะซึ่งยาวไม่เกิน 1.5 เท่าของความกว้างของเสาเข็มยอมให้สอบปลายได้

4.2.1.4 เสาเข็มที่จะนำมาตอกใช้งานจะต้องมีหน่วยแรงอัดประลัยตามที่กำหนดในแบบหรือรายการประกอบแบบเฉพาะงาน หากต้องการนำเสาเข็มมาใช้ก่อนกำหนดให้ทดสอบกำลังของคอนกรีต ซึ่งกำลังของคอนกรีตที่เวลานำมาใช้จะต้องมีค่าไม่น้อยกว่าหน่วยแรงอัดประลัยของคอนกรีต

4.2.1.5 เสาเข็มต้องมีลำต้นตรง ระยะโค้งที่ส่วนใดๆ ของเสาเข็ม ถ้าวัดระหว่างเส้นตรงที่ต่อปลายทั้งสองของส่วนโค้งกับพิกัดใดๆ ก็ตาม ต้องไม่เกินความยาวส่วนที่โค้งหารด้วยค่าที่กำหนดในรูปที่ 1

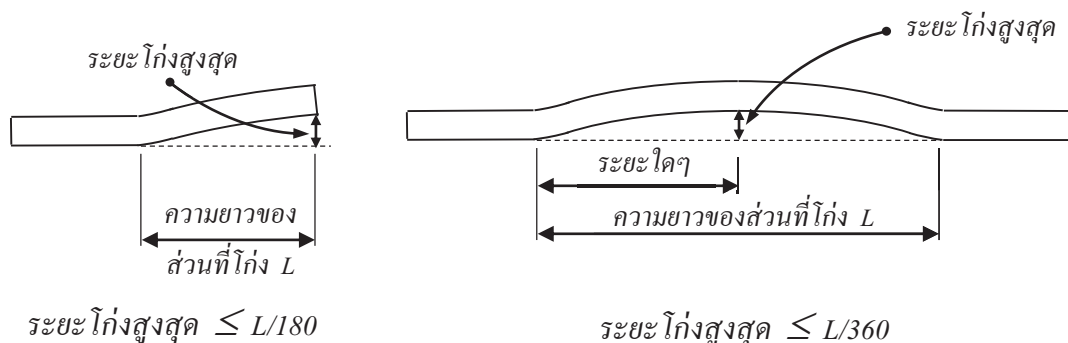

รูปที่ 1 การวัดระยะโก่งของเสาเข็ม

(ข้อ 4.2.1.5)

4.2.1.6 หากเป็นเสาเข็มกลวงหรือเว้าข้าง รุกกลวงหรือส่วนเว้าข้าง ต้องไม่ทำให้จุดศูนย์กลางของหน้าตัดเบี่ยงเบนไปจากศูนย์กลางของหน้าตัดเสาเข็ม

4.2.1.7 เสาเข็มต้องแข็งแรงทนทานต่อการตอกของค้ำตอกเสาเข็ม และการกระทบกระแทกระหว่างการขนส่งได้ และต้องมีรูปร่างหน้าตัดภายนอกเป็นสี่เหลี่ยม ห้าเหลี่ยม หกเหลี่ยม หรือมากกว่า หรือกลม หรือ I หรือที่คล้ายตัว I ซึ่งมีความหนาของส่วนที่บางที่สุดไม่น้อยกว่า 50 มิลลิเมตร หรือ 2 เท่าของระยะหุ้มเหล็กเสริมบวกด้วยเส้นผ่านศูนย์กลางหรือความหนาของเหล็กเสริม โดยใช้ค่าที่มากกว่าเป็นเกณฑ์ ยกเว้นเสาเข็มขนาดเล็กที่มีขนาดตั้งแต่ 150 มิลลิเมตรลงมา

4.2.1.8 เสาเข็มจะต้องแสดงตำแหน่งจุดยกที่ชัดเจน หากไม่มีการกำหนดในแบบหรือรายการประกอบแบบให้กำหนดจุดยก โดยอาจทำเป็นเครื่องหมายหรือผังหรือยี่ห้อที่จับยึดสำหรับการยก และตำแหน่งของจุดยกให้เป็นไปตามรูปที่ 2 แต่ทั้งนี้หน่วยแรงที่เกิดขึ้นระหว่างการยกเสาเข็มจะต้องเป็นไปตามข้อ 4.2.2.2 หรือ 4.2.3.2

4.2.1.9 เสาเข็มขอมให้มีรอยร้าวต่อเนื่องกันได้ไม่เกินครึ่งหนึ่งของเส้นรอบรูป และต้องทำมุมระหว่าง 80 ถึง 90 องศากับแนวสะเทิน รอยร้าวที่เกิดขึ้นแต่ละรอยต้องห่างกันเกินกว่า 1 เมตร และความกว้างของรอยร้าวต้องไม่มากกว่า 0.2 มิลลิเมตร แต่ทั้งนี้ต้องได้รับความเห็นชอบจากวิศวกรผู้ควบคุมงานก่อน สำหรับโครงการก่อสร้างที่อยู่ในพื้นที่หรือเงื่อนไขที่ต้องพิจารณาความคงทน ไม่ยินยอมให้ใช้เสาเข็มที่มีรอยร้าว

4.2.2 คุณลักษณะเฉพาะของเสาเข็มคอนกรีตเสริมเหล็กหล่อสำเร็จ

4.2.2.1 คุณลักษณะทั่วไปของเสาเข็มคอนกรีตเสริมเหล็กหล่อสำเร็จต้องเป็นไปตามข้อ 4.2.1

4.2.2.2 แรงดัดที่เกิดจากการยกเสาเข็มต้องไม่ก่อให้เกิดหน่วยแรงดัดในเหล็กเสริมเกินกว่า 120 เมกาปาสกาล (1,200 กิโลกรัมแรงต่อตารางเซนติเมตร) เมื่อใช้เหล็กเส้นกลมผิวเรียบ หรือเกินกว่า 150 เมกาปาสกาล (1,500 กิโลกรัมแรงต่อตารางเซนติเมตร) เมื่อใช้เหล็กข้ออ้อยที่มีกำลังครากน้อยกว่า 400 เมกาปาสกาล (4,000 กิโลกรัมแรงต่อตารางเซนติเมตร) หรือเกิน

กว่า 170 เมกาปาสกาล (1,700 กิโลกรัมแรงต่อตารางเซนติเมตร) เมื่อใช้เหล็กข้ออ้อยที่มีกำลังครากตั้งแต่ 400 เมกาปาสกาล (4,000 กิโลกรัมแรงต่อตารางเซนติเมตร) ขึ้นไป และหน่วยแรงอัดในคอนกรีตที่ขณะใช้งานจะต้องไม่เกินร้อยละ 37.5 ของหน่วยแรงอัดประลัยของคอนกรีต

4.2.2.3 เหล็กปลอกจะต้องยึดติดกับเหล็กเสริมตามยาวให้มั่นคง และต้องมีปริมาณเป็นร้อยละของปริมาตรคอนกรีตของเสาเข็มในช่วงนั้นๆ ไม่น้อยกว่าตามที่กำหนดไว้ในรูปที่ 3

4.2.3 คุณลักษณะเฉพาะของเสาเข็มคอนกรีตเสริมเหล็กอัดแรงหล่อสำเร็จ

4.2.3.1 คุณลักษณะทั่วไปของเสาเข็มคอนกรีตเสริมเหล็กอัดแรงหล่อสำเร็จต้องเป็นไปตามข้อ 4.2.1 ส่วนคุณลักษณะเฉพาะของเสาเข็มคอนกรีตเสริมเหล็กอัดแรงประเภทต่างๆ ที่ไม่ได้ระบุในมาตรฐานนี้ให้เป็นไปตามมาตรฐานผลิตภัณฑ์อุตสาหกรรม ว่าด้วย เสาเข็มคอนกรีตประเภทนั้นๆ ตามข้อ 3.1.7 ถึง 3.1.11 แล้วแต่กรณี

4.2.3.2 แรงดัดที่เกิดจากการยกเสาเข็มต้องไม่ก่อให้เกิดหน่วยแรงดึงในคอนกรีตเกินกว่า 0.5 คูณด้วยรากที่สองของหน่วยแรงอัดประลัยของคอนกรีต เมื่อหน่วยแรงมีหน่วยเป็นเมกาปาสกาล (หรือไม่เกินกว่า 1.59 คูณด้วยรากที่สองของหน่วยแรงอัดประลัยของคอนกรีต เมื่อหน่วยแรงมีหน่วยเป็นกิโลกรัมแรงต่อตารางเซนติเมตร)

ในกรณีที่หน่วยแรงดึงมีค่าสูงเกินกว่าค่าที่กำหนดไว้ จะต้องขยายพื้นที่หน้าตัดหรือเสริมเหล็กยึดหน้าหรือยึดเหนี่ยวเพิ่มเติมในส่วนของคอนกรีตที่เกิดหน่วยแรงดึง (Tensile Zone) เพื่อสามารถรับแรงดึงที่เกิดขึ้นในคอนกรีตดังกล่าวได้ทั้งหมด (อาจจะเป็นเหล็กเสริมปกติหรือเหล็กเสริมอัดแรง) โดยที่แรงดึงให้คำนวณจากสมมุติฐานของหน้าตัดไม่แตกร้าว

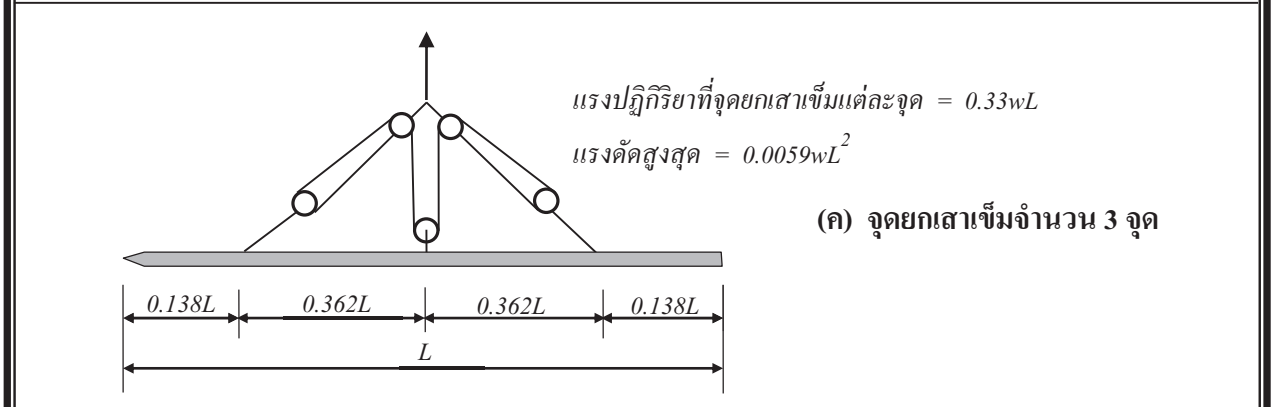
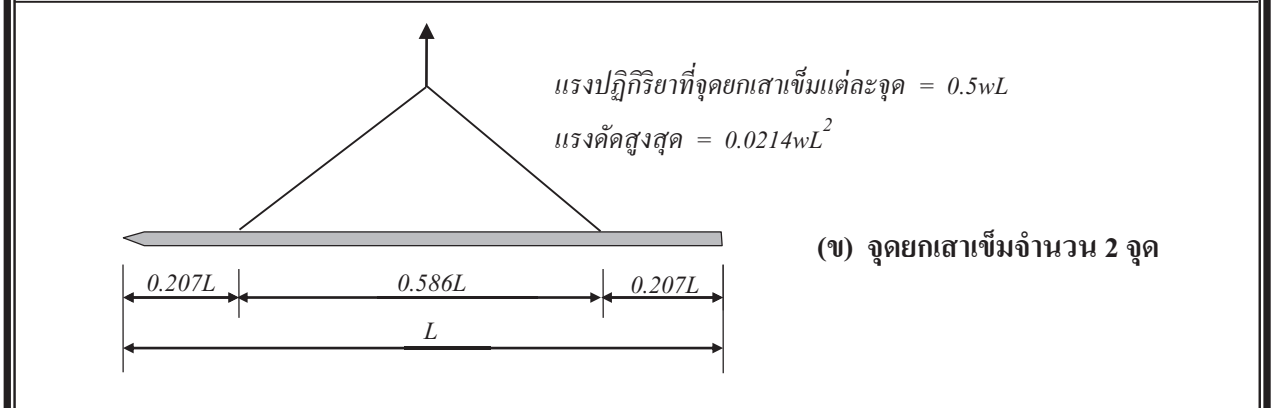
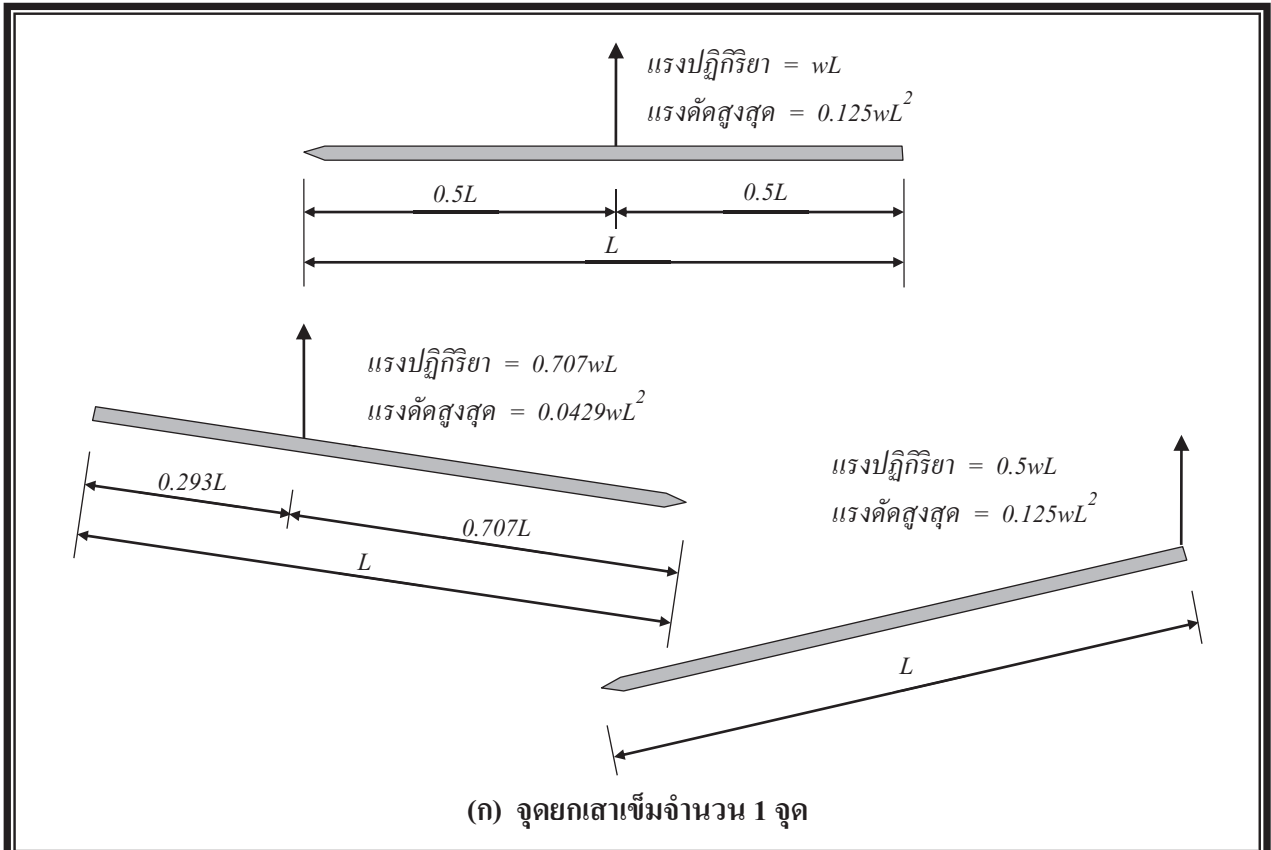

หมายเหตุ w = น้ำหนักของเสาเข็มรวมผลของแรงกระแทกจากการขนส่ง

รูปที่ 2 ตำแหน่งจุดยกเสาเข็ม

(ข้อ 4.2.1.8)

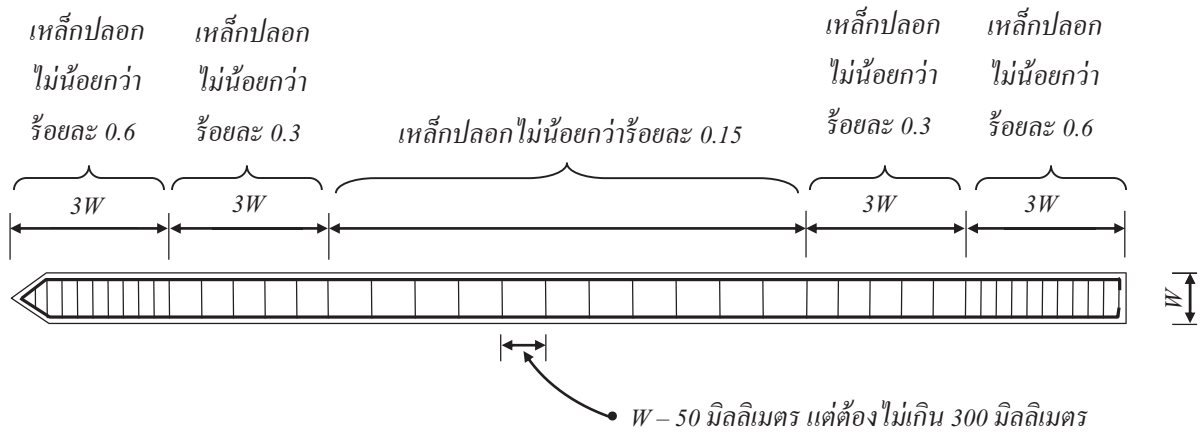

หมายเหตุ W = ส่วนที่แคบที่สุดของรูปตัดขวางทั้งหมดของเสาเข็ม
รูปที่ 3 ปริมาณเหล็กปลอกต่ำสุดของเสาเข็มคอนกรีตเสริมเหล็กหล่อสำเร็จ
 (ข้อ 4.2.2.3)

4.2.3.3 หน่วยแรงอัดที่ยอมให้จากน้ำหนักบรรทุกใช้งานของเสาเข็มจะต้องไม่เกินกว่าผลต่างระหว่างร้อยละ 33 ของหน่วยแรงอัดประลัยของคอนกรีตและร้อยละ 27 ของหน่วยแรงอัดประสิทธิผลที่กระทำกับคอนกรีตเนื่องจากการอัดแรง หรือ

$$\sigma_a \leq 0.33f'_c - 0.27f_{pc} \quad (1)$$

เมื่อ σ_a เป็น หน่วยแรงอัดที่ยอมให้จากน้ำหนักบรรทุกใช้งานของเสาเข็ม มีหน่วยเป็น เมกาปาสกาล (กิโลกรัมแรงต่อตารางเซนติเมตร)

f'_c เป็นหน่วยแรงอัดประลัยของคอนกรีต มีหน่วยเป็นเมกาปาสกาล (กิโลกรัมแรงต่อตารางเซนติเมตร)

f_{pc} เป็นหน่วยแรงอัดประสิทธิผลที่กระทำกับคอนกรีตเนื่องจากการอัดแรง มีหน่วยเป็นเมกาปาสกาล (กิโลกรัมแรงต่อตารางเซนติเมตร)

4.2.3.4 เหล็กปลอกจะต้องยึดติดกับเหล็กเสริมตามยาวให้มั่นคง และต้องมีปริมาณเป็นร้อยละของปริมาตรคอนกรีตของเสาเข็มในช่วงนั้นๆ ไม่น้อยกว่าตามที่กำหนดไว้ในรูปที่ 4

เหล็กปลอก เหล็กปลอก
ไม่น้อยกว่า ไม่น้อยกว่า
ร้อยละ 0.5 ร้อยละ 0.2

เหล็กปลอก เหล็กปลอก
ไม่น้อยกว่า ไม่น้อยกว่า
ร้อยละ 0.2 ร้อยละ 0.5

เหล็กปลอกไม่น้อยกว่าร้อยละ 0.08

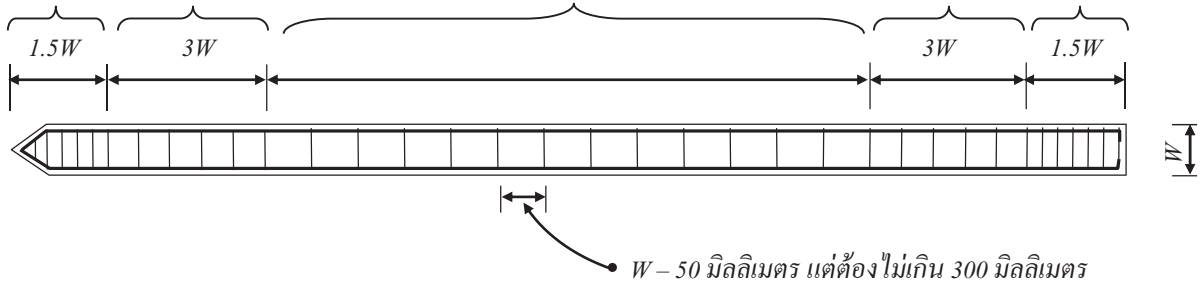

หมายเหตุ W = ส่วนที่แคบที่สุดของรูปตัดขวางทั้งหมดของเสาเข็ม

รูปที่ 4 ปริมาณเหล็กปลอกต่ำสุดของเสาเข็มคอนกรีตเสริมเหล็กอัดแรงหล่อสำเร็จ (ข้อ 4.2.3.4)

4.3 เสาเข็มเจาะ

4.3.1 คุณลักษณะเฉพาะของเสาเข็มเจาะแบบแห้ง

4.3.1.1 วัสดุต่างๆ ที่ใช้ในการหล่อเสาเข็ม และส่วนผสมของคอนกรีต ตลอดจนการปฏิบัติต้องเป็นไปตามมาตรฐานดังต่อไปนี้

- (1) คุณลักษณะของวัสดุที่ใช้เป็นส่วนผสมคอนกรีตและขั้นตอนการปฏิบัติในการก่อสร้างให้เป็นไปตาม มยผ. 1101: มาตรฐานงานคอนกรีตและคอนกรีตเสริมเหล็ก
- (2) คุณลักษณะของเหล็กเสริมและขั้นตอนการปฏิบัติในการก่อสร้างให้เป็นไปตาม มยผ. 1103: มาตรฐานงานเหล็กเสริมคอนกรีต

4.3.1.2 เสาเข็มต้องมีความยาว เส้นผ่านศูนย์กลาง และความสามารถรับน้ำหนักบรรทุกตลอดอายุได้ตามที่ระบุไว้ในแบบหรือในรายการประกอบแบบ

4.3.2 คุณลักษณะเฉพาะของเสาเข็มเจาะแบบเปียกให้เป็นไปตามมาตรฐานสมาคมวิศวกรรมสถานแห่งประเทศไทยในพระบรมราชูปถัมภ์ วสท. 1019: ข้อกำหนดมาตรฐานสำหรับงานก่อสร้างเสาเข็มเจาะ ว่าด้วย คุณลักษณะของเสาเข็มเจาะแบบเปียก

5. ข้อกำหนดในการก่อสร้าง

5.1 เสาเข็มไม้

5.1.1 เสาเข็มต้องตอกโดยให้ปลายแหลมลง และหัวเสาเข็มจมอยู่ที่ระดับน้ำใต้ดินถาวรทุกต้น

5.1.2 เสาเข็มเมื่อนำไปใช้น้ำทะเลต้องอาบน้ำยารักษาเนื้อไม้ (Creosote Oil) ประมาณ 320 กิโลกรัมต่อเนื้อไม้หนึ่งลูกบาศก์เมตร (20 ปอนด์ต่อเนื้อไม้หนึ่งลูกบาศก์ฟุต) ทั้งนี้เพื่อป้องกันแมลงเจาะไช

5.2 เสาเชื่อมคอนกรีตหล่อสำเร็จ

5.2.1 เสาเชื่อมคอนกรีตหล่อสำเร็จดังต่อไปนี้ไม่อนุญาตให้ใช้เสาเชื่อมต่อได้

- (1) เสาเชื่อมที่ระบุให้ต้องรับแรงดัดข้าง
- (2) เสาเชื่อมที่อยู่ในดินฐานรากที่มีความเสี่ยงต่อการเลื่อนไถลของดิน (Soil Sliding)
- (3) เสาเชื่อมที่ปลายวางอยู่บนหินที่มีความลาดเอียงที่มีความเสี่ยงต่อการไถลของเข็มได้

5.2.2 เสาเชื่อมที่นอกเหนือจากข้อ 5.2.1 อนุญาตให้ต่อได้ แต่รวมแล้วต้องไม่เกิน 2 ท่อน โดยวิธีเชื่อมด้วยไฟฟ้า และทั้งสองท่อนเมื่อต่อกันแล้วต้องเป็นเส้นตรงเดียวกัน โดยที่ข้อต่อของเสาเชื่อมทั้งสองท่อนต้องมีลักษณะดังต่อไปนี้ (รูปที่ 5)

เหล็กยึดข้อต่อ กรณีเป็นเหล็กแผ่น (ข้อ 5.2.2.3)

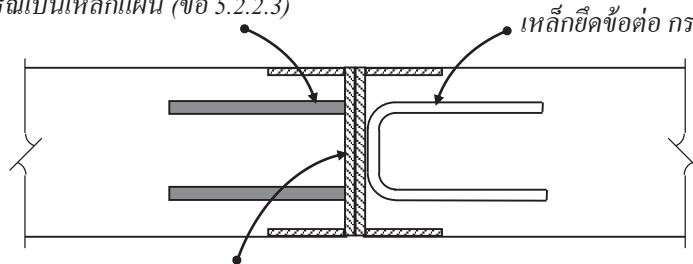

แผ่นเหล็กหนาไม่น้อยกว่า 9 มม. (ข้อ 5.2.2.4)

(ก) ข้อต่อของเสาเชื่อมหน้าตัดสี่เหลี่ยมตัน

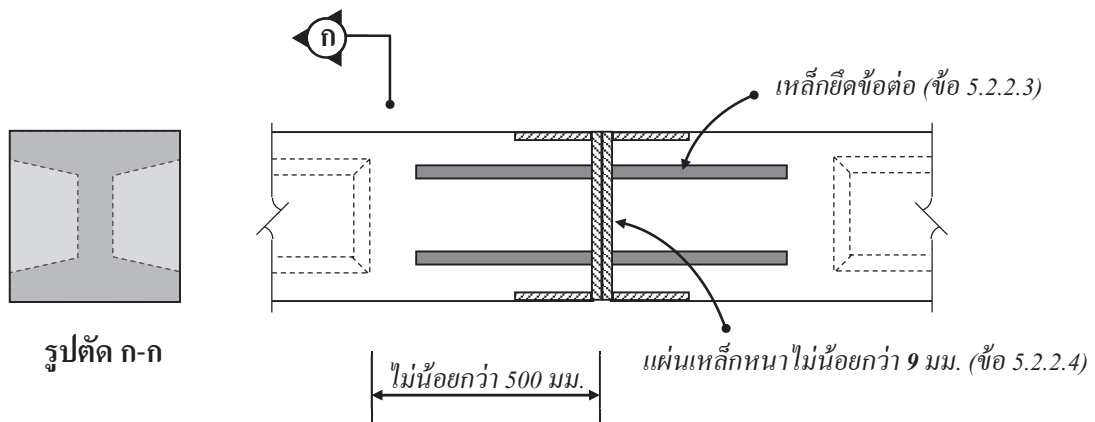

(ข) ข้อต่อของเสาเชื่อมรูปตัว I หรือคล้ายตัว I

รูปที่ 5 รายละเอียดข้อต่อของเสาเชื่อม

(ข้อ 5.2.2)

5.2.2.1 ข้อต่อต้องเป็นเหล็กเหนียวและหล่อเป็นส่วนเดียวกันกับเสาเชื่อมแต่ละท่อน

5.2.2.2 ข้อต่อต้องมีลักษณะเป็นหมวกครอบปลายหัวเสาเชื่อมในส่วนที่จะต่อกันนั้น หรือมีลักษณะคล้ายคลึงกัน และสามารถกันมิให้คอนกรีตเนื้อเสาเชื่อมที่รองรับข้อต่อนั้นแตกในขณะรับแรงกระแทกจากการตอกเสาเชื่อม รวมทั้งต้องมีขนาดและความหนาเพียงพอที่สามารถส่งถ่ายแรงดัดระหว่างเสาเชื่อมที่ต่อได้ไม่น้อยกว่าส่วนอื่นของเสาเชื่อม ข้อต่อนี้ให้หล่อยึดติดกับ

ตัวเสาเข็ม และต้องมีเนื้อที่หน้าตัดไม่น้อยกว่าเนื้อที่หน้าตัดของเสาเข็มที่จุดนั้น แต่จะโตเกินขนาดภายนอกของเสาเข็มมิได้

5.2.2.3 ต้องมีเหล็กยึดข้อต่อดังกล่าวให้ติดแน่นกับท่อนคอนกรีตเสาเข็ม จนสามารถรับแรงคัดได้ดีไม่น้อยกว่าส่วนอื่นของเสาเข็ม

5.2.2.4 ความหนาของแผ่นเหล็กข้อต่อของแต่ละแผ่น เฉพาะส่วนที่วางประกบกันต้องไม่น้อยกว่า 6 มิลลิเมตร

5.2.2.5 พื้นที่ผิวของข้อต่อส่วนที่ประกบกันต้องไส กลึง หรือ ผาน ให้เรียบทั้งสองชั้นเพื่อให้ประกบกันแนบสนิท

5.2.2.6 เสาเข็มในส่วนที่ชิดกับข้อต่อ ต้องได้รับการป้องกันการแตกด้วยการเสริมเหล็กปลอกเป็นพิเศษ

5.3 อุปกรณ์ที่ใช้ในการตอกเสาเข็มคอนกรีตและวิธีการตอกเสาเข็มคอนกรีต

5.3.1 ปั่นจั่นที่นำมาใช้ในการตอกเสาเข็มต้องมีความมั่นคงแข็งแรง และมีความกว้างของฐานปั่นจั่นพอที่จะมีการทรงตัวได้ดีเมื่อยกเสาเข็มขึ้นตั้ง ชิ้นส่วนที่ประกบกันขึ้นเป็นตัวยกปั่นจั่นต้องไม่คดงอหรือแตกร้าว ตะเกียบคู่หน้าของปั่นจั่นต้องเป็นเส้นตรงและไม่หลวมคลอน

5.3.2 เครื่องยนต์ที่ใช้กับปั่นจั่นต้องมีสภาพสมบูรณ์ สามารถให้กำลังได้อย่างสม่ำเสมอ อุปกรณ์ที่ห้ามล้อครัทช์และที่ห้ามการคลายตัวของเชือกถลวดต้องอยู่ในสภาพที่ใช้การได้โดยปลอดภัย เชือกถลวดต้องมีขนาดพอเหมาะกับขนาดของน้ำหนักเสาเข็มและค้ำที่ยกและไม่สึกหรองจนส่อให้เห็นว่าจะเกิดอันตรายได้โดยง่าย

5.3.3 พื้นที่ที่รองรับปั่นจั่นต้องเสริมให้แข็งแรงพอที่จะรับน้ำหนักปั่นจั่นและอุปกรณ์ต่างๆ ได้ โดยขณะที่ตอกเสาเข็มปั่นจั่นต้องไม่โยกคลอนหรือทรุดตัวลงจนทำให้เสียแนวตั้งของตะเกียบบังคับเสาเข็มหรือเกิดแรงเบียดเสาเข็ม

5.3.4 ถ้าใช้หมวกเหล็กครอบหัวเสาเข็มในการตอกเสาเข็มหมวกดังกล่าวต้องมีขนาดพอเหมาะกับหัวเสาเข็ม คือไม่โตกว่าหัวเสาเข็มเกิน 10 มิลลิเมตร และภายในหมวกให้ใช้ไม้เนื้ออ่อนรองหัวเสาเข็มได้หนาไม่เกิน 30 มิลลิเมตร และเมื่อไม้รองในหมวกแตกยุบจนทำให้ประสิทธิภาพของการตอกลดลงต้องเปลี่ยนไม้รองใหม่ หมวกเหล็กจะต้องมีที่บังคับกับตะเกียบด้วย

5.3.5 ค้ำที่ใช้ตอกเสาเข็มต้องมีน้ำหนักไม่น้อยกว่าร้อยละ 70 ของน้ำหนักเสาเข็ม แต่ต้องหนักไม่น้อยกว่า 3 เมตริกตัน

5.3.6 ก่อนตอกเสาเข็มต้องปักหมุดแสดงตำแหน่งของเสาเข็มที่จะตอกแต่ละต้นให้ชัดเจน และต้องมีเครื่องบังคับเสาเข็มที่แข็งแรงพอ เพื่อว่าเมื่อยกเสาเข็มขึ้นตั้งในที่บังคับเสาเข็ม ปลายเสาเข็มต้องอยู่ตรงศูนย์กลางเสาเข็มที่ทำเครื่องหมายไว้ โดยเครื่องบังคับเสาเข็มต้องไม่เคลื่อนที่หรือหักพังไปจนกว่าปลายเสาเข็มจะจมลงไปบนดินแล้วไม่น้อยกว่า 6 เมตร

- 5.3.7 การตอกเสาเข็มต้องพยายามจัดให้แรงกระทบของตุ้มที่มีต่อหัวเสาเข็ม ถ่ายกำลังไปตามแนวแกนของเสาเข็ม หากอุปกรณ์ในการตอกเสาเข็มหลวมคลอนก่อให้เกิดแรงกระทบเสาเข็มเบนออกนอกแนวแกนจนเสาเข็มสะบัดคลอนไปในทางราบแล้วต้องหยุดการตอกเสาเข็มทันที จนกว่าจะมีการแก้ไขสาเหตุที่ทำให้เสาเข็มสะบัดเสียก่อน หากแก้ไขไม่ได้ต้องเปลี่ยนปั้นจั่นทั้งชุด
- 5.3.8 เมื่อเสาเข็มจมเสมอรระดับดินแล้วแต่ยังไม่ได้ระดับให้ใช้เสาส่งวางบนหัวเสาเข็มได้ โดยที่เสาส่งต้องยาวไม่เกินกว่าระยะที่หัวเสาเข็มจมดินบวกด้วย 600 มิลลิเมตร ในการใช้เสาส่งปลายเสาส่วนที่วางอยู่บนหัวเสาเข็มต้องมีที่บังคับไม่ให้เคลื่อนหลุดออกนอกแนวหัวเสาเข็ม ในขณะที่ตอกให้ใช้วัสดุรองหัวเสาเข็มด้วยไม้เนื้ออ่อนหนาไม่เกิน 30 มิลลิเมตร ที่บังคับเสาส่งต้องมั่นคงจนไม่โยกคลอน ในขณะที่ตอก ในกรณีที่ความลึกในการส่งต่ำกว่าระดับหัวเสาเข็มสามารถต่อเสาเข็มด้วยการหล่อคอนกรีตเสริมเหล็กในที่ แต่ทั้งนี้รายละเอียดรอยต่อระหว่างเสาเข็มหล่อสำเร็จและหล่อในที่จะต้องได้รับการรับรองจากวิศวกร
- 5.3.9 การตอกเสาเข็มต้องตอกด้วยความระมัดระวัง รวมทั้งต้องจัดทำหาวิธีป้องกันมิให้เกิดอันตรายใด ๆ ต่อบุคคลอื่นหรือทรัพย์สินของอาคารข้างเคียงอันเป็นผลกระทบจากการตอกเสาเข็ม เช่น ความสั่นสะเทือน การพังทลายและการเคลื่อนตัวของดิน เป็นต้น
- 5.3.10 ในการตอกเสาเข็มถ้าขณะหนึ่งขณะใดปรากฏว่า จำนวนเสาเข็มที่ตอกมีการแตกหักเสียหายถึงจำนวนร้อยละ 10 ของจำนวนเสาเข็มที่ตอกไปได้ในขณะนั้นแล้วให้ตอกเข็มต่อไปอีก 10 ต้น หากปรากฏว่าใน 10 ต้นนั้น มีเข็มหักเพิ่มขึ้นอีกให้ถือว่าเข็มนั้นขาดสมบัติตามมาตรฐานนี้และให้ดำเนินการตรวจสอบความมั่นคงแข็งแรงของเสาเข็ม โดยการวิเคราะห์ทางวิศวกรรมหรือการทดสอบ แล้วแต่กรณี ทั้งนี้ให้ยกเว้นกรณีที่มีเสาเข็มเหลือจะต้องตอกอีกไม่เกิน 10 ต้น ในงานนั้นให้คงใช้เสาเข็มนั้นต่อไป
- 5.3.11 ขณะตอกเสาเข็มถ้าปรากฏว่าเสาเข็มเกิดรอยแตกร้าวด้วยเหตุประการใดๆ ซึ่งสามารถมองเห็นได้ ให้สกัดส่วนที่แตกร้าวออกแล้วหล่อคอนกรีตใหม่ เมื่อคอนกรีตได้กำลังตามที่รายการกำหนดแล้วจึงจะทำการตอกต่อไปได้ หรืออนุญาตให้ถอนเสาเข็มต้นที่ชำรุดขึ้นแล้วใช้เสาเข็มต้นใหม่ที่ตีตอกลงแทนที่ได้ หรือทำการตอกแซมโดยให้จุดศูนย์กลางของฐานรากไม่เปลี่ยน สำหรับกรณีซ่อมแซมเสาเข็มที่ปรากฏรอยแตกร้าวดังกล่าวข้างต้น เมื่อซ่อมเสร็จและตอกเสร็จแล้วต้องทดสอบความสมบูรณ์ของเสาเข็ม (Pile Integrity Test)
- 5.3.12 ในขณะที่ตอกเสาเข็มให้ทำรายงานผลการตอกเสาเข็มแต่ละต้นพร้อมทั้งแบบแปลนแสดงตำแหน่งเสาเข็มต้นที่ทำการตอก เพื่อพิจารณาว่าเสาเข็มต้นนั้นๆ จะสามารถรับน้ำหนักบรรทุกได้ตามที่กำหนดหรือไม่ โดยการบันทึกรายงานผลมีรายละเอียด ดังต่อไปนี้
- 5.3.12.1 สำหรับการตอกเสาเข็มที่จมถึงระดับได้โดยไม่ต้องใช้เสาส่ง ให้ปฏิบัติดังนี้
- (1) ให้ขีดเครื่องหมายทุกระยะ 300 มิลลิเมตร ในช่วงจากโคนเสาเข็มเป็นระยะไม่น้อยกว่าครึ่งหนึ่งของความยาวเสาเข็ม แต่ทั้งนี้จะต้องไม่น้อยกว่า 3 เมตร

- (2) เมื่อยกเสาเข็มตั้งเข้าที่เรียบร้อยแล้ว ให้บันทึกระยะที่เสาเข็มจมลงไปในดินด้วยน้ำหนักของตัวเอง
- (3) ให้บันทึกระยะที่เสาเข็มจมลงไปในดินเมื่อวางค้ำน้ำหนักลงบนเสาเข็ม
- (4) เมื่อตอกเสาเข็มจม ถึงระดับที่ทำเครื่องหมายไว้ ให้เริ่มบันทึกจำนวนครั้งที่ตอกต่อ การจมตัวของเสาเข็มทุกระยะ 300 มิลลิเมตร โดยให้ระยะยกค้ำน้ำหนักเป็นไปตามที่วิศวกรควบคุมงานกำหนด

5.3.12.2 สำหรับการตอกเสาเข็มที่จมถึงระดับโดยต้องใช้เสาส่ง ให้ปฏิบัติดังนี้

- (1) ให้ขีดเครื่องหมายทุกระยะ 300 มิลลิเมตร ในช่วง 1.5 เมตรสุดท้ายของโคนเสาเข็ม หรือสุดแท่นแต่ละระยะที่ต้องใช้เสาส่ง
- (2) ให้ขีดเครื่องหมายทุกระยะ 300 มิลลิเมตร ที่เสาส่งเป็นระยะเท่ากับระยะที่ต้องส่งเสาเข็มลงไปในชั้นดินจนถึงระดับที่กำหนด
- (3) ให้บันทึกการจมตัวของเสาเข็มเช่นเดียวกับที่ปฏิบัติในข้อ 5.3.12.1 (2) (3) และ (4)

5.3.12.3 การบันทึกรายงานการตอกเสาเข็ม ให้ใช้แบบฟอร์ม บพ. มยผ. 1106-1

5.3.13 ในกรณีเมื่อตอกเสาเข็มไปจนสุดความยาวของเสาเข็มตามที่ได้ระบุไว้ในแบบรายละเอียดแล้ว แต่เสาเข็มนั้นคาดว่าจะไม่สามารถรับน้ำหนักบรรทุกโดยปลอดภัยตามที่ได้กำหนด ต้องดำเนินการแก้ไข เพื่อให้ฐานรากมีความมั่นคงแข็งแรงตามที่กำหนดในแบบหรือรายการประกอบแบบเฉพาะงาน

5.3.14 ถ้าปรากฏว่าเสาเข็มตอกจมลงไม่ถึงระดับที่ระบุไว้ในแบบหรือรายการประกอบแบบเฉพาะงาน จะเนื่องจากชั้นดินแข็งหรือ เหตุอื่นใด ๆ ก็ตาม ให้รับแจ้งวิศวกรเพื่อดำเนินการตามความเหมาะสมต่อไป

5.3.15 ลำดับการตอกกลุ่มเสาเข็มประเภทมีการแทนที่ดิน (Displacement Piles) ควรเริ่มจากศูนย์กลางกลุ่มไปด้านนอก หรือเริ่มจากด้านหนึ่งไปอีกด้านหนึ่ง สำหรับกลุ่มเสาเข็มที่อยู่ใกล้พื้นที่ที่มีช่องหรือทางเปิด เช่น คลอง หรือลำน้ำ ควรตอกเสาเข็มในพื้นที่ดังกล่าวเป็นลำดับสุดท้าย สำหรับกลุ่มเสาเข็มที่แสดงในรูปที่ 6 สามารถใช้ลำดับการตอกได้ดังต่อไปนี้

- (1) ตอกตามหมายเลขที่ระบุในรูป (ลำดับการตอกที่ 1) หรือ
- (2) ตอกเป็นแถวโดยเริ่มจากศูนย์กลางกลุ่มไปด้านนอก (ลำดับการตอกที่ 2) หรือ
- (3) ตอกเป็นแถวโดยเริ่มจากด้านหนึ่งของกลุ่มไปอีกด้านหนึ่ง (ลำดับการตอกที่ 3)



รูปที่ 6 ตัวอย่างลำดับการตอกกลุ่มเสาเข็ม
(ข้อ 5.3.15)

5.4 เสาเข็มเจาะ

5.4.1 เสาเข็มเจาะแบบแห้ง

- 5.4.1.1** การเจาะเสาเข็มจะต้องทำตามลำดับที่ถูกต้อง และไม่เกิดผลกระทบต่อเสาเข็มต้นข้างเคียงที่ทำการก่อสร้างเสร็จ หากไม่มีการกำหนดในแบบรายละเอียด ระยะห่างระหว่างเสาเข็มต้นใหม่กับเสาเข็มต้นที่เพิ่งหล่อคอนกรีตแล้วเสร็จภายในเวลาไม่เกิน 24 ชั่วโมง จะต้องไม่น้อยกว่า 6 เท่าของเส้นผ่านศูนย์กลางเสาเข็มต้นที่ใหญ่กว่า โดยวัดจากศูนย์กลางเสาเข็มเป็นเกณฑ์ ยกเว้นกรณีที่เป็นชั้นดินเหนียวอ่อนที่อาจจำเป็นต้องใช้ระยะห่างมากกว่าค่าดังกล่าว
- 5.4.1.2** ปลอกเหล็กกันดินพัง (Casing) จะต้องทำด้วยวัสดุที่มีคุณภาพ ไม่บิดเบี้ยว มีรูปทรงหน้าตัดที่สม่ำเสมอตลอดความยาว ความยาวและความหนาของปลอกเหล็กจะต้องเพียงพอในการป้องกันดินพังเข้าสู่หลุมเจาะ หรือตามที่ระบุในแบบรายละเอียด และในบางกรณีจำเป็นต้องใช้ปลอกเหล็กกันดินพังตลอดความยาวเสาเข็ม เพื่อให้เสาเข็มสามารถรับน้ำหนักบรรทุกได้ตามที่ระบุไว้ในแบบรายละเอียด
- 5.4.1.3** การใช้เครื่องเขย่าเพื่อลดหรือถอนปลอกเหล็กกันดินพังจะต้องไม่ทำให้ชั้นดินเสียกำลังจนทำให้ความสามารถในการรับน้ำหนักของเสาเข็มลดลง

- 5.4.1.4 ห้ามมิให้มีการใช้เครื่องสูบน้ำในหลุมเจาะ นอกเสียจากหลุมเจาะได้มีการป้องกันการซึมผ่านของน้ำใต้ดินโดยการใช้ปลอกเหล็กกันดินพัง หรือหลุมเจาะดังกล่าวมีเสถียรภาพมั่นคงในการใช้เครื่องสูบน้ำจะต้องไม่ทำให้เกิดการรบกวนชั้นดินที่อยู่ใต้หรือบริเวณหลุมเจาะ
- 5.4.1.5 หลังจากการเจาะแล้วเสร็จจะต้องมีการทำสะอาดกันหลุมด้วยวิธีที่เหมาะสม เพื่อให้กันหลุมมีความสะอาดและแห้ง
- 5.4.1.6 การเทคอนกรีตเสาเข็มแต่ละต้นให้เทรวดเดียวให้เสร็จ เพื่อไม่ให้เนื้อคอนกรีตของเสาเข็มเกิดความไม่ต่อเนื่อง
- 5.4.1.7 ในการถอนปลอกเหล็กกันดินพังจะต้องกระทำในขณะที่คอนกรีตยังไม่ก่อตัว เพื่อให้มั่นใจได้ว่าคอนกรีตภายในปลอกเหล็กจะไม่ถูกยกตามขึ้นมากับการถอนปลอกเหล็ก และในการถอนปลอกเหล็กนี้จะต้องถอนให้อยู่ในแนวตั้งตามแนวของเสาเข็ม
- 5.4.1.8 ในกรณีที่เสาเข็มเจาะมีรูปทรงหรือขนาดคลาดเคลื่อนไปจากที่กำหนดในแบบหรือรายการประกอบแบบเฉพาะงาน ให้ทำการทดสอบความสมบูรณ์ของเสาเข็ม โดยวิธี Seismic Integrity Test หรือวิธีอื่นที่วิศวกรผู้ควบคุมงานเห็นชอบ
- 5.4.1.9 ให้ทำรายงานผลการก่อสร้างเสาเข็มแต่ละต้นพร้อมทั้งแบบแปลนแสดงตำแหน่งเสาเข็มต้นที่ทำการเจาะ โดยการบันทึกรายงานการตอกเสาเข็ม ให้ใช้แบบฟอร์ม บพ. มยผ. 1106-2
- 5.4.2 เสาเข็มเจาะแบบเปียก ข้อกำหนดในการก่อสร้างเสาเข็มเจาะระบบเปียกให้เป็นไปตามมาตรฐานสมาคมวิศวกรรมสถานแห่งประเทศไทยในพระบรมราชูปถัมภ์ วสท. 1019: ข้อกำหนดมาตรฐานสำหรับงานก่อสร้างเสาเข็มเจาะ ว่าด้วย ข้อกำหนดในการก่อสร้างเสาเข็มเจาะแบบเปียก
- 5.5. ความคลาดเคลื่อนที่ยอมรับได้
- 5.5.1 หากไม่ได้มีการระบุในแบบรายละเอียด ตำแหน่งเสาเข็มแต่ละต้นที่ระดับตัดหัวเสาเข็มจะยอมให้มีค่าเบี่ยงเบนสูงสุดจากศูนย์กลางที่กำหนดไว้ในแบบรายละเอียดได้ไม่เกินกว่า 50 มิลลิเมตรสำหรับฐานรากที่ใช้เข็มหนึ่งต้นและสองต้น และไม่เกินกว่า 75 มิลลิเมตรสำหรับฐานรากที่ใช้เข็มตั้งแต่สามต้นขึ้นไป แต่ทั้งนี้ค่าเบี่ยงเบนของกลุ่มเสาเข็มในฐานรากจะต้องไม่เกินกว่า 50 มิลลิเมตร หากค่าเบี่ยงเบนมีค่าสูงกว่าค่าดังกล่าวจะต้องมีวิศวกรตรวจสอบความมั่นคงแข็งแรงของฐานรากและเสาเข็มที่เป็นผลจากการเบี่ยงเบนดังกล่าว และถ้าเสาเข็มมีขนาดเกินกว่า 600 มิลลิเมตร ค่าเบี่ยงเบนสูงสุดให้เป็นดุลยพินิจของวิศวกรผู้คำนวณออกแบบ
- 5.5.2 ความผิดพลาดในแนวตั้งต้องไม่เกินร้อยละ 1 ของความยาวเสาเข็ม หากค่าความผิดพลาดมีค่าสูงกว่าค่าดังกล่าวจะต้องมีวิศวกรตรวจสอบความมั่นคงแข็งแรงของฐานรากและเสาเข็มที่เป็นผลจากความผิดพลาดดังกล่าว

6. การทดสอบการรับน้ำหนักบรรทุกและความสมบูรณ์ของเสาเข็ม

6.1 การทดสอบการรับน้ำหนักบรรทุกตามแนวแกนของเสาเข็มด้วยวิธีสถิตศาสตร์ (Static Axial Pile Load Test) ให้เป็นไปตาม มยผ 1251: มาตรฐานการทดสอบการรับน้ำหนักบรรทุกตามแนวแกนของเสาเข็มด้วยวิธีสถิตศาสตร์

6.2 การทดสอบการรับน้ำหนักบรรทุกตามแนวแกนของเสาเข็มด้วยวิธีพลศาสตร์ (Dynamic Axial Pile Load Test) ให้เป็นไปตาม มยผ 1252: มาตรฐานการทดสอบการรับน้ำหนักของเสาเข็มด้วยวิธีพลศาสตร์

6.3 หากแบบหรือรายการประกอบแบบเฉพาะงานไม่ได้ระบุรายละเอียดวิธีการทดสอบการรับน้ำหนักบรรทุกไว้ ให้ดำเนินการทดสอบด้วยวิธีสถิตศาสตร์ตามข้อ 6.1

6.4 การทดสอบความสมบูรณ์ของเสาเข็ม ให้เป็นไปตาม มยผ 1551: มาตรฐานการตรวจสอบความสมบูรณ์ของเสาเข็มด้วยวิธี Seismic Integrity Test

7. เอกสารอ้างอิง

(1) มาตรฐาน มยช. 106-2533 มาตรฐานงานเสาเข็ม กรมโยธาธิการ กระทรวงมหาดไทย พ.ศ. 2533

(2) มาตรฐาน วสท. 1019 ข้อกำหนดมาตรฐานสำหรับงานก่อสร้างเสาเข็มเจาะ สมาคมวิศวกรรมสถานแห่งประเทศไทยในพระบรมราชูปถัมภ์ พิมพ์ครั้งที่ 1 พ.ศ. 2546

บพ. มยผ. 1106-1 รายงานการดอกลาเซียม

โครงการ		แผนที่...../.....
สถานที่ก่อสร้าง		ตำแหน่ง Grid Line
เจ้าของโครงการ	ผู้ออกแบบ
ผู้รับจ้าง	ผู้ควบคุมงาน	วัน.....เดือน.....ปี.....

สภาพภูมิอากาศ				ลักษณะการดอกลาเซียม	
<input type="checkbox"/> แจ่มใส	<input type="checkbox"/> ครึ้มฝน	<input type="checkbox"/> ฝนตกน้อย	<input type="checkbox"/> ฝนตกหนัก	<input type="checkbox"/> ระดับ	<input type="checkbox"/> จำนวนครั้ง

ชนิดลาเซียม <input type="checkbox"/> ไม้ <input type="checkbox"/> คอนกรีตเสริมเหล็ก <input type="checkbox"/> คอนกรีตอัดแรง <input type="checkbox"/> เหล็กรูปพรรณ	ปีนจันทน์หมายเลข.....
รูปหน้าตัด..... ขนาด..... ซม. พื้นที่หน้าตัด ตร.ซม.	ความสูง..... ม. ลูกค้ำไม้..... ต้น
ความยาว..... ม. จำนวนท่อนที่ต่อ	ระยะยกค้ำ..... ซม. เสาส่งยาว..... ม.
ผลิตภัณฑ์ของ..... วันที่หล่อ.....	จำนวนลาเซียมทั้งสิ้น..... ต้น
กำหนดดอกลาเซียมถึงระดับ..... ม. หมอนรองหัวขีมนานา..... ซม. เสาส่งยาว ซม. เจะนำ ๒ ซม. ลึก..... ม.	

ตำแหน่งลาเซียมต้นที่		1	2	3	4	5
เวลาตอก	เริ่ม					
	เสร็จ					
ระยะ ลาเซียมที่ขม (ม.)	ด้วยน้ำหนัก ของลาเซียม					
	เมื่อวางค้ำ					

จำนวนครั้งที่ตอกนับต่อ 30 ซม.	ความลึกเสาส่งจากพื้นดิน / ความยาวลาเซียมเมื่อระดับต้นพื้นดิน	ลำดับ ระดับ				
		1				
		2				
		3				
		4				
		5				
		6				
		7				
		8				
		9				
		10				
		11				
		12				
		13				
		14				
		15				
		16				
		17				
		18				
		19				
		20				



รูปแสดงฐานราก และตำแหน่งลาเซียม

ระยะทุดตัว 10 ครั้งสุดท้าย (ซ.ม.)	ครั้งที่ 1				
	ครั้งที่ 2				
	ครั้งที่ 3				
รวมความยาว (ม.)	ดอกลาเซียมได้				
	ต้องตัด				
ระยะเอียงศูนย์ (ซ.ม.)	X				
	Y				

ลงชื่อ.....ผู้บันทึก
(.....)

ลงชื่อ.....ผู้ควบคุมงาน
(.....)

บพ. มยผ. 1106-2 รายงานการก่อสร้างเสาเข็มเจาะ

โครงการ				แผ่นที่...../.....
สถานที่ก่อสร้าง				ตำแหน่ง Grid Line
เจ้าของโครงการ	ผู้ออกแบบ		
ผู้รับจ้าง	ผู้ควบคุมงาน			วัน.....เดือน.....ปี.....

สภาพภูมิอากาศ	<input type="checkbox"/> แจ่มใส	<input type="checkbox"/> ครึ้มฝน	<input type="checkbox"/> ฝนตกน้อย	<input type="checkbox"/> ฝนตกหนัก
---------------	---------------------------------	----------------------------------	-----------------------------------	-----------------------------------

ข้อมูลเสาเข็ม	ข้อมูลการปฏิบัติงาน	รายละเอียดของชั้นดิน
ชนิดเสาเข็มเจาะ <input type="checkbox"/> แบบแห้ง <input type="checkbox"/> แบบเปียก	วัน/เวลาที่เริ่มเจาะดิน	
ขนาดเส้นผ่านศูนย์กลาง..... มม.	วัน/เวลาที่เจาะเสร็จ	
ขนาดเส้นผ่านศูนย์กลางส่วนขยาย/ปลายเสาเข็ม	วัน/เวลาที่เริ่มเทคอนกรีต.....	
ระดับหัวเสาเข็มที่ก่อสร้างไว้จริง.....	วัน/เวลาที่เทเสร็จ	
ระดับหัวเสาเข็มที่ตัดใช้งาน.....	ชนิดของเครื่องจักรที่ใช้เจาะ	
ระดับปลายเสาเข็ม.....	ความยาวของปลอกเหล็กชั่วคราว ม.	
ระดับผิวดิน	ความยาวของปลอกเหล็กถาวร ม	

ข้อมูลวัสดุ		
คอนกรีต	กำลังอัดประลัยของคอนกรีต กก./ตร.ซม. อัตราส่วนผสม	
	ปริมาตรของคอนกรีตที่ใช้เทคอนกรีต ลูกบาศก์เมตร	
เหล็กเสริม	ปริมาณของคอนกรีตที่ระบุไว้ในแบบ ลูกบาศก์เมตร	
	เหล็กเสริมตามยาว	<input type="checkbox"/> เหล็กกลม <input type="checkbox"/> เหล็กข้ออ้อย กำลังคราก กก./ตร.ซม.
	หน้าตัดที่ 1	เส้นผ่านศูนย์กลาง มม. จำนวน เส้น
	หน้าตัดที่ 2	เส้นผ่านศูนย์กลาง มม. จำนวน เส้น
	เหล็กปลอก	กำลังคราก กก./ตร.ซม.
	<input type="checkbox"/> ปลอกเดี่ยว	เส้นผ่านศูนย์กลาง มม. ระยะเรียง ซม.
<input type="checkbox"/> ปลอกเกลียว	เส้นผ่านศูนย์กลาง มม. ระยะเรียง ซม.	
Drilling Slurry	<input type="checkbox"/> ไม่ใช่	
	<input type="checkbox"/> ใช่	ค่าความหนืด (Viscosity)
		ค่า pH
		ค่าความหนาแน่นกรัม/มิลลิลิตร
	ปริมาณทราย (ร้อยละ)	
	อัตราส่วนผสม (ต่อลูกบาศก์เมตร)	
	Polymer	
	Bentonite	

ระยะเยื้องศูนย์กลาง (มม.)	X					
	Y					



รูปแสดงฐานราก และตำแหน่ง

หมายเหตุ _____

ลงชื่อ.....ผู้บันทึก
 (.....)

ลงชื่อ.....ผู้ควบคุมงาน
 (.....)

